BREEZE
freschezza per due
VERSIONI DONNA VERSIONI UOMO
IL DEODORANTE BIOLOGICO
da
Servetti

32 PAGINE

Giovedì 15 Gennaio 1981
Anno 113 - Numero 14

STAMPA SERA

BORSA

QUOTIDIANO DI INFORMAZIONI - Torino, via Marenco 32 - Tel. (011) 65.681 - Codice di avviamento postale 10100 - Spedizione in abbonamento postale (gruppo 1/70) - Lire 400 (arretrati il doppio)

33 giorni nelle mani delle br

• nell'interno •

Stamane ore 7,30.

Telefonata all'agenzia Ansa: «Abbiamo lasciato D'Urso vivo in una "127„ in via Portico di Ottavia».

La Digos accorre e lo trova imbavagliato e legato.

Ha detto: «Ho voglia di riposare. Datemi una sigaretta».

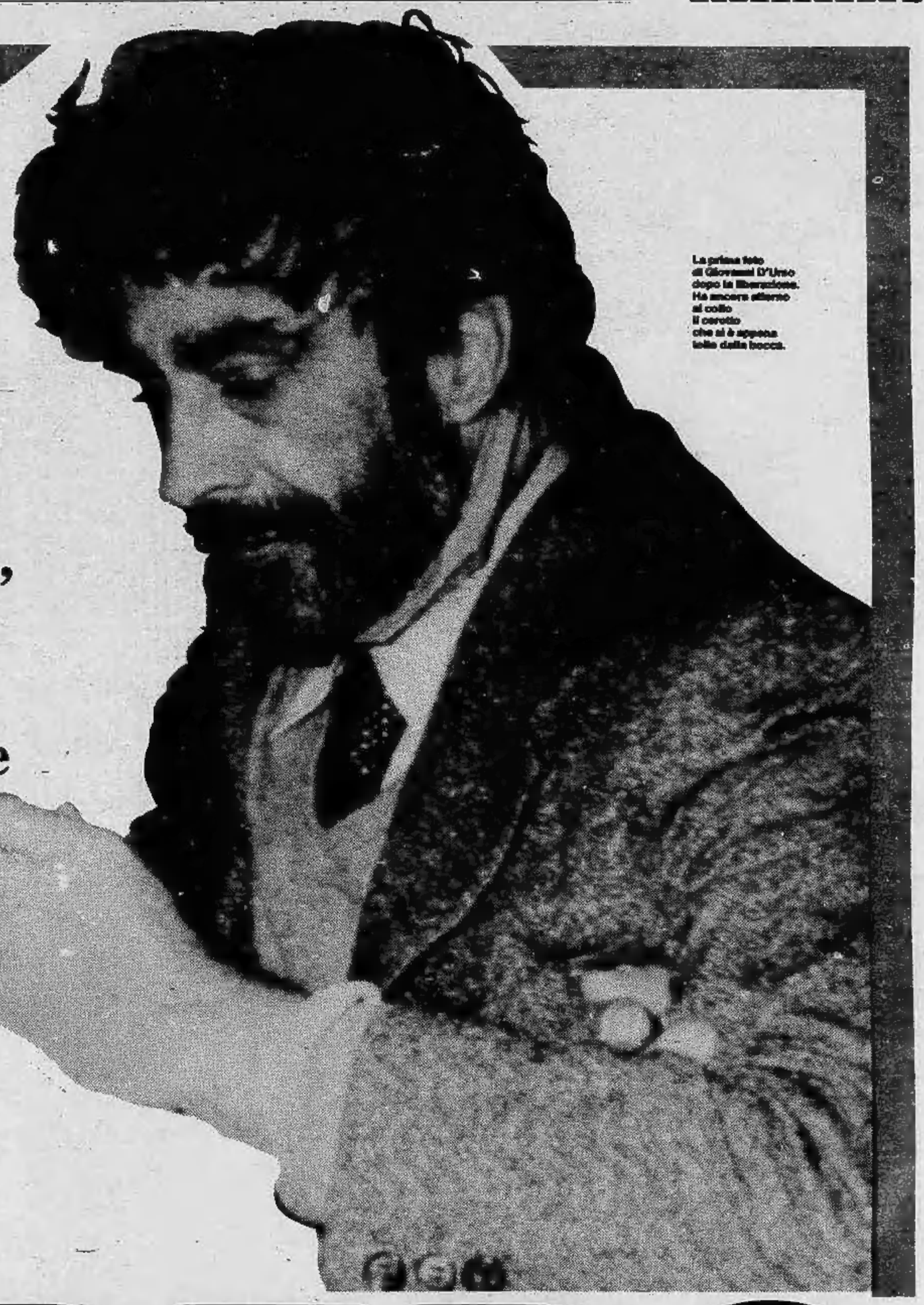

La prima foto di Giovanni D'Urso dopo la liberazione. Ha ancora attorno al collo il cerotto che si è appena tolto dalla bocca.

LIBERO

Il ritrovamento di D'Urso e il suo incontro con la moglie

Chiuso e incatenato in una 127

ROMA — Pallido, il volto scavato, gli occhi rossi. Quando gli agenti di polizia hanno raggiunto in via Portico d'Ottavia la «127» color nocciola dov'era legato e imbavagliato, Giovanni D'Urso è riuscito a sollevarsi lentamente dal sedile, ad allungare la mano nonostante una catena gli bloccasse le braccia e aprire la porta dell'auto, che era stata chiusa. Un uomo molto provato, anche se lo sguardo lasciava trasparire la gioia del ritorno alla vita.

Un agente gli ha subito tolto il bavaglio: *«Sono Giovanni D'Urso, vi prego, avvertite mia moglie e le mie figlie»*. Due poliziotti lo hanno sollevato e adagiato sul sedile dell'Alfetta. Mentre uno cercava di sciogliere la catena l'auto è partita a sirene spiegate verso la questura in via San Vitale. *«D'Urso sembrava commosso; senza dire una parola guardava dai vetri le strade, le macchine. Dopo qualche minuto ci ha detto: vi ringrazio»*, hanno raccontato gli agenti.

Ad attenderlo c'era il questore: *«Ha una sigaretta? Sono molto stanco»*, ha sussurrato D'Urso. *«Venga nel mio ufficio, ho telefonato a sua moglie ma non ha risposto nessuno* — ha detto il questore — *Sta arrivando»*.

Il magistrato stava sorseggiando un cappuccino davanti al procuratore generale Gallucci e al sostituto procuratore Sica, quando si è spalancata la porta. D'Urso, gli occhi gonfi, il viso disfatto, si è alzato dalla sedia. I giudici si sono ritirati in un angolo, la moglie Franca, le figlie e il fratello gli sono corsi incontro. Una scena commovente. Un abbraccio lungo, intenso, nell'ufficio è piombato il silenzio rotto soltanto dai singhiozzi. *«Sto bene, non preoccupatevi»* diceva D'Urso mentre la moglie lo accarezzava. Parlava a fatica, indossava ancora l'impermeabile scuro, tipo militare, che portava al momento del rilascio. *«Non vedete che è stanco? Fate venire un medico»* ha chiesto la moglie. *«Ma no Franca, non ce n'è bisogno, sto bene»*, l'ha interrotta D'Urso.

I 33 giorni trascorsi in mano ai brigatisti, lo stato di segregazione, la notizia della condanna a morte non hanno piegato la sua forte fibra. Il medico ha accertato uno stato di salute «soddisfacente», anche se il magistrato non sembrava in grado di affrontare un lungo interrogatorio.

«Ti ho aspettato, ho pregato, finalmente sei di nuovo con noi», ha detto la moglie. Dai corridoi si sentivano mormorii di voci sempre più forti: colleghi di D'Urso, ufficiali dei carabinieri, magistrati interessati all'inchiesta, decine di giornalisti e fotografi.

La notizia era arrivata in questura alle 7,45. Pochi minuti prima, alle 7,38 una voce maschile aveva telefonato al centralino dell'agenzia Ansa: *«Qui brigate rosse: abbiamo lasciato vivo D'Urso in via Portico d'Ottavia, al ghetto ebreo»*. La telefonata è stata ricevuta dal redattore Bonadonna: *«L'uomo non ha indicato il posto: ho insistito per chiedere chiarimenti, ma ha subito riattaccato»*.

D'Urso è stato trovato 10 minuti dopo. Era steso sul sedile, coperto da un panno, legato con una corda che gli passava anche sotto la gola in modo da impedirgli di parlare.

Sono scattate le indagini. La zona è stata circondata da polizia e carabinieri, la strada bloccata. L'auto, parcheggiata a una certa distanza dai negozi e dai bar già aperti in via Portico d'Ottavia, vicino a un magazzino con la saracinesca ancora abbassata, è stata subito sottoposta all'esame della polizia scientifica. La targa, «Roma N 57221», appartiene a una «128» rubata nelle scorse settimane.

Tutti gli oggetti trovati all'interno della «127», la catena con cui era stato legato D'Urso, la coperta, sono stati rinchiusi in due sacchi di plastica per essere esaminati in laboratorio. Nessuno, stando alle prime testimonianze raccolte dai carabinieri, ha visto l'auto con a bordo il magistrato arrivare in via Portico d'Ottavia, nessuno ha visto i terroristi abbandonare la «127» e fuggire. Alcuni studenti dell'istituto per geometri «Quintino Sella» hanno detto che la vettura era stata posteggiata fin dalle 7 di stamane, prima del loro arrivo a scuola.

Il giudice è stato interrogato per più di 3 ore. Ha detto di aver avuto l'impressione di esser tenuto prigioniero in una località non molto lontana dal centro di Roma, di sentire chiaramente le voci dei brigatisti. Non ha fatto cenno alla somministrazione di narcotici. Ha aggiunto che la prigionia è stata durissima ma che il cibo era buono.

D'Urso si è spogliato dei panni che indossava per consegnarli agli agenti della polizia scientifica. Si è rivestito con gli abiti portati dalla famiglia.

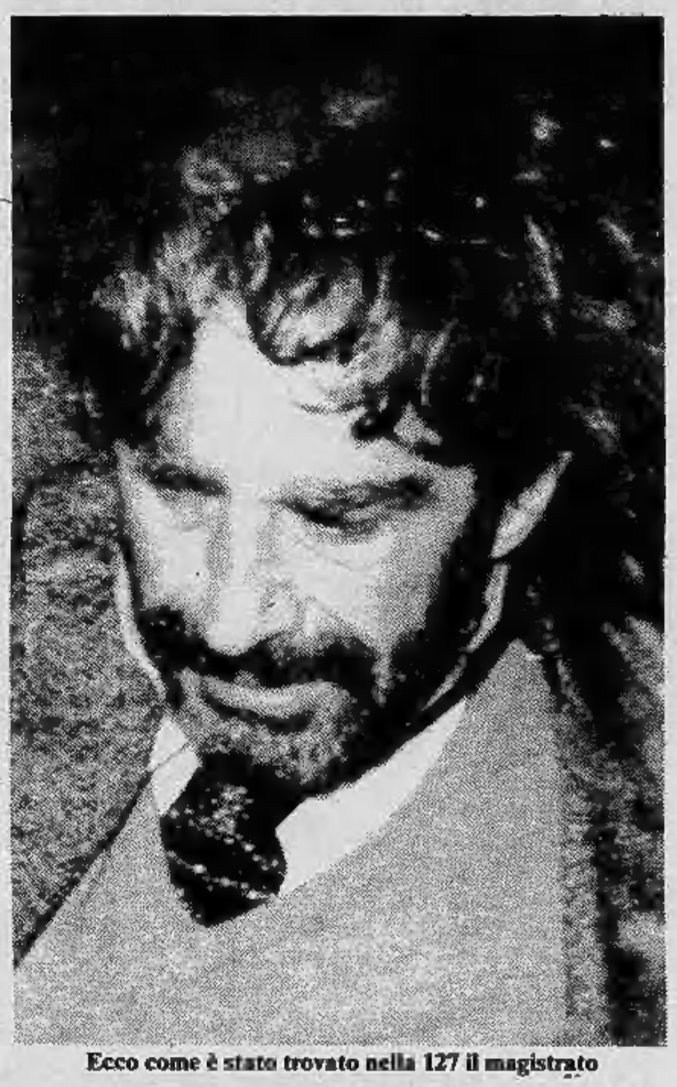

Ecco come è stato trovato nella 127 il magistrato

L'urlo di gioia in casa D'Urso

«Vanni è vivo è vero, è vero!»

ROMA — *«Vanni è vivo, Vanni è vivo, ce lo hanno ridato»*. Franca D'Urso ha avuto la certezza che il marito era stato liberato pochi minuti dopo le otto. Sono stati una telefonata e un flash del giornale radio, con la notizia ufficiale della liberazione del giudice a stroncare l'angoscia della famiglia del magistrato. Un incubo durato 33 giorni, in una drammatica sequenza di speranze e delusioni che ieri avevano raggiunto il culmine.

«E' proprio vero» ha gridato in lacrime Franca D'Urso stringendo le due figlie in un lungo abbraccio. Quindi la corsa in questura, su un'auto della polizia che aveva trascorso la notte sotto casa. Con lei c'erano Lorena, la figlia ventenne, e Corrado D'Urso, il fratello del giudice rapito dalle Br. I fotografi e gli operatori accorsi in via Micara hanno scattato i primi *flashes* mentre gl'inquilini della palazzina e un gruppo di passanti infreddoliti riempivano l'androne.

Quando il questore Isgrò ha formato il numero Franca D'Urso era già uscita. Ha risposto la cognata, rimasta in casa con Giada, la figlia minore. *«Grazie, dottore, è una cosa troppo bella»* ha mormorato abbassando la cornetta. E ai primi cronisti che hanno bussato alla porta ha detto: *«Non fatemi parlare. Siamo tutti ancora così angosciati che stentiamo a credere che sia vero»*. Un agente e il portinaio ci hanno bruscamente invitati a scendere: *«Andate in questura, lasciatele in pace»*.

In via San Vitale i familiari di D'Urso sono arrivati verso le nove. *«E' vero che mio marito sta bene?»* ha chiesto Franca D'Urso ad un funzionario che l'attendeva all'ingresso dell'edificio. In un caos indescrivibile ha raggiunto la stanza messa a disposizione da Isgrò. *«Un lungo strettissimo abbraccio scandito soltanto dal pianto e dai singhiozzi»* puntualizza un sottufficiale che ha assistito all'incontro tra il giudice, la moglie, la figlia e il fratello.

«Papà sta bene — conferma Lorena D'Urso — *Grazie, grazie di tutto. Questa storia è ormai finita, basta»*, e fugge via, in un'altra stanza, per nascondere l'emozione. L'architetto Corrado D'Urso ha gli occhi rossi. Sorride un attimo e dice: *«La smentita di ieri ci aveva raggelato. Abbiamo trascorso la giornata più drammatica tra speranza e delusione. Non aveva senso imbrogliarci, non avevano motivi per farlo. Giovanni è provato da oltre un mese di prigionia e da una serie di sofferenze inaudite, ma è lucido e ha già cominciato a collaborare con gli inquirenti. Oggi stesso, forse, partiremo per la Sicilia»*.

In via Ludovico Micara 34, una stradina alle spalle di piazza Pio XI, al quartiere Aurelio alle 10, un cordone di poliziotti e carabinieri consente soltanto a pochi di salire al quarto piano. Giada D'Urso, 10 anni, attende con ansia di riabbracciare il padre. Il telefono squilla ininterrottamente all'interno 16. Nel salotto la cognata del giudice tornato in libertà parla concitatamente con alcuni parenti. Bussano alla porta, è il portinaio con un fascio di telegrammi di congratulazioni, arrivano alcuni colleghi di Giovanni D'Urso. *«L'incubo è finito* — esclama uno — *Giovanni è stato restituito ai suoi affetti più cari»*.

I servizi sono stati realizzati da **Mauro Anselmo, Rodolfo Bosio, Giuseppe Fedi, Girolamo Mangano, Gianni Pennacchi e Renzo Rossotti.**

Le reazioni a Montecitorio dopo la liberazione del giudice D'Urso

Rognoni dà l'annuncio alla Camera Piccoli: «Chiederemo la fiducia»

ROMA — *Dibattito alla Camera sulla vicenda D'Urso. Il ministro Rognoni ha dato la comunicazione ufficiale stamane in apertura di seduta; poco dopo, il segretario della dc Piccoli ha annunciato che al termine della discussione in aula, i gruppi della maggioranza presenteranno la mozione di fiducia. Dopo il lunghissimo pomeriggio di ieri, trascorso tra speranze e delusioni, tra annunci di liberazione e successive smentite, il dibattito a Montecitorio si è aperto in un clima di calma*

La comunicazione ufficiale del rilascio è stata data — come s'è detto — dal ministro Rognoni: «Stamane alle 7,38 — *ha detto* **Rognoni** — con una telefonata a un redattore dell'Ansa è stato comunicato che il giudice D'Urso si trovava in via del Portico D'Ottavia in un'auto targata Roma-N57211».

Ecco le prime dichiarazioni raccolte a Montecitorio. Il segretario liberale, **Zanone**: «D'Urso non è stato certo liberato per gli appelli umanitari ma per un fine che è totalmente politico e che vuole fare di questa liberazione un rinnovato attacco al sistema. E' un affinamento della logica eversiva che tende a fratture di valutazione e di comportamenti politici».

Il socialdemocratico **Preti**, *interpellato qualche istante dopo aver appreso la notizia:* «Sono convinto che le Br hanno rilasciato D'Urso perché certe che non avrebbero ottenuto altri risultati sul piano politico». *Il segretario Longo ha dichiarato che il voto di fiducia è la logica conclusione del dibattito.* «Mi auguro che i liberali — *ha poi aggiunto* — comprendano e valutino positivamente le sollecitazioni che hanno ricevuto in questi giorni da più settori della maggioranza».

I socialisti, che hanno condiviso in gran parte il discorso di Forlani, sono ora più concilianti anche nei confronti dei comunisti. Ha detto **Covatta**: «E' giunta l'ora di ristabilire il dialogo tra le sinistre. Un'azione che deve coinvolgere anche i comunisti».

E **Labriola**, *capogruppo socialista a Montecitorio:* «Il ritorno di D'Urso alla sua famiglia non può che riempire di gioia chiunque; politicamente ritengo che la conclusione della vicenda confermi la linea del governo nella sua responsabilità». *Ha aggiunto* **Craxi**: «Non faccio commenti. Vorrei solo fare una riflessione: bisognerebbe vedere cosa è successo, dall'ultimatum in poi, nei "Palazzi italiani"».

Spadolini, *uno dei più tenaci sostenitori della «linea della fermezza»:* «La soddisfazione non attenua le preoccupazioni per il futuro. Per nostra fortuna e per fortuna delle istituzioni, messe a così dura prova in questi giorni, i brigatisti non sono riusciti a far capitolare né il governo né la maggior parte dei giornali».

Di Giulio, *capogruppo comunista alla Camera:* «Noi rimaniamo sulle nostre posizioni sul piano politico. Sul piano umano, siamo naturalmente solidali». **Pannella**: «Non ha vinto nessuno, ma, forse, abbiamo convinto qualcuno». *Il leader radicale ha poi lasciato esterrefatti i giornalisti con una dichiarazione assurda. Eccola:* «Le reazioni invereconde e scomposte, dense di livore, perché D'Urso è stato liberato, sono una confessione. D'Urso serviva cadavere». *Come se non bastasse, Pannella ha continuato:* «Scalfari e Valiani, oggi, sono eloquenti. Scalfari, come impazzito, mostra che il governo al quale puntava doveva avere poteri straordinari e dittatoriali contro l'opposizione radicale. Il mio pensiero si sintetizza in questo modo: il partito della fermezza stava organizzando, e sta tentando, un vero golpe. Per questo, come il fascismo nel '21, ha bisogno di cadaveri. Ma questa volta, al contrario di quanto è accaduto con Moro, è stato provvisoriamente battuto. Per una volta, le Br non sono servite».

STAMPA SERA
Sandro Doglio
direttore responsabile

Editrice **LA STAMPA** S.p.A.
Presidente Giovanni Giovannini
Amministratore Delegato e Direttore Generale Umberto Cuttica
Consiglieri Vittorino Chiusano, Luca Cordero di Montezemolo, Carlo Masseroni, Cesare Romiti
Sindaci Alfonso Ferrero (presid.), Pierluigi Bertola, Secondino Riolfo

Stabilimento tipografico: Edit. La Stampa S.p.A. - Via Marenco, 32 - 10126 Torino

© 1981 Edit. LA STAMPA S.p.A.

CERTIFICATO N. 184 DEL 19-3-1979

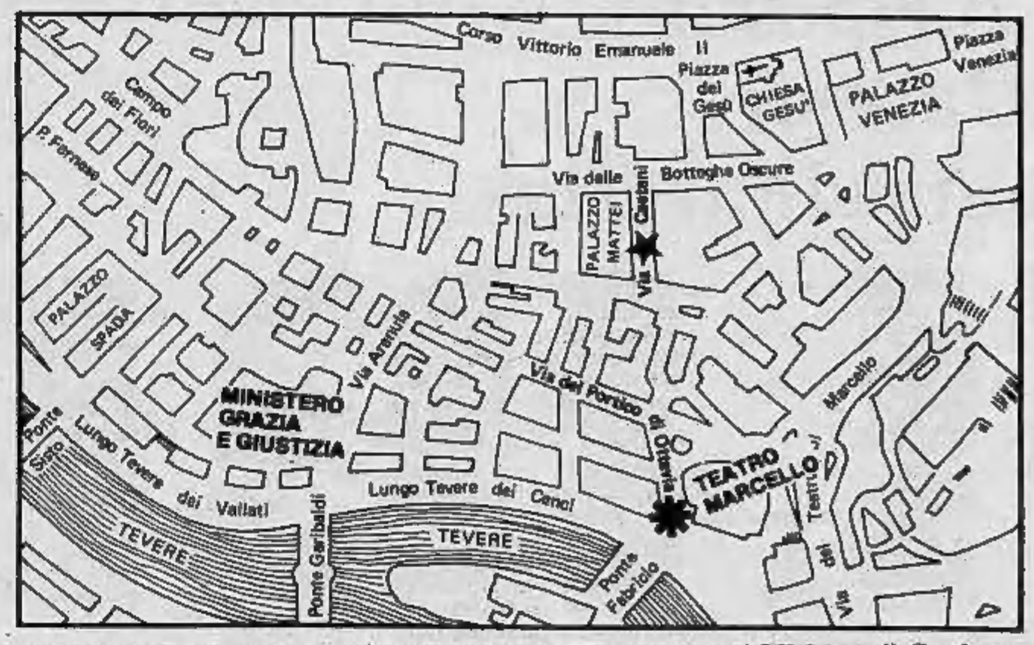

L'asterisco indica il punto in cui è stato trovato D'Urso, vicino al Ministero di Grazia e Giustizia; la stelletta, dove era stato trovato Moro, in via Caetani

Cronaca del rapimento di Giovanni D'Urso

33 giorni di prigionia

• Venerdì 12 dicembre — Roma: sono le 22,15, una telefonata arriva al centralino del quotidiano «Il Messaggero»: «*Qui Brigate rosse* — dice una voce maschile — *abbiamo prelevato noi il magistrato Giovanni D'Urso consigliere degli istituti di prevenzione e di pena*». La «124» del giudice viene trovata dai carabinieri in via Pio IV poco distante dalla sua abitazione in via Micara 36. Il rapimento è avvenuto probabilmente fra le 20, ora in cui D'Urso è uscito dal ministero di Grazia e Giustizia e le 22,15, ora in cui le Br hanno telefonato al «Messaggero». Scatta immediatamente il piano di emergenza predisposto da polizia e carabinieri. Il giudice era senza scorta.

• Sabato 13 dicembre — Una foto a colori scattata con una «Polaroid», un cartello appeso al collo di Giovanni D'Urso fotografato davanti a un drappo rosso con la stella a cinque punte: «*Chiudere immediatamente il carcere dell'Asinara*», chiedono le Br. I terroristi si fanno vivi con una telefonata a un quotidiano per dire che il giudice è nelle loro mani e fanno trovare la foto. Si ripetono le tragiche sequenze del sequestro Moro.

• Lunedì 15 dicembre — Le Br fanno trovare il «Comunicato numero 2»: «*Interroghiamo D'Urso*». Posti di blocco e controlli di polizia e carabinieri in tutta la città: si fa il nome di Pietro Vanzi, un brigatista sfuggito alla cattura nel novembre scorso a Roma.

• Giovedì 18 dicembre — Nel «Comunicato numero 3» abbandonato in un cestino di rifiuti i terroristi ripetono la richiesta: «*Chiudere immediatamente il carcere dell'Asinara*».

• Venerdì 19 dicembre — Arriva il quarto comunicato accompagnato da una nuova foto di D'Urso. Con una lettera al ministro della Giustizia Sarti tre deputati radicali dicono che la chiusura dell'Asinara «*non è un cedimento dello Stato*».

• Martedì 23 dicembre — Nuovo messaggio dei terroristi, due cartelle scritte a macchina, fatte trovare in un cestino di rifiuti davanti a un cinema: «*L'Asinara* — dicono le Br — *deve essere immediatamente cancellata*».

• Giovedì 25 dicembre — Festa di Natale, pomeriggio: il segretario del psi, Craxi, dichiara che bisogna chiudere l'Asinara.

• Sabato 27 dicembre — Presa di posizione della direzione socialista: «*L'Asinara va chiusa. Il governo aveva deciso da tempo* — dicono in sostanza i socialisti — *che ora ci sia una richiesta dei terroristi non cambia nulla*». I dirigenti del psi sperano in questo modo di salvare la vita al giudice rapito. La sortita scatena una durissima polemica fra i partiti e nella stessa maggioranza. I repubblicani criticano i socialisti, il pci parla di «*gesto irresponsabile*». L'Asinara sarà chiusa.

• Domenica 28 dicembre — Scoppia la rivolta nel supercarcere di Trani (40 chilometri a nord di Bari): 70 detenuti, molti i terroristi, si ribellano prendendo in ostaggio 19 agenti di custodia.

• Lunedì 29 dicembre — Il governo autorizza l'intervento dei carabinieri del Gis (i gruppi speciali). Tre elicotteri trasportano una trentina di uomini super-addestrati sul tetto del carcere: entrano nelle celle, la rivolta è domata in mezz'ora. Sul retroscena emerge un particolare inquietante: una copia del documento diffuso dai detenuti durante la sommossa fa parte integrante del documento diffuso il giorno prima dai rapitori del giudice D'Urso. Gli inquirenti non hanno dubbi: esiste un collegamento fra i terroristi in carcere e quelli in libertà.

• Mercoledì 31 dicembre — Le Br firmano un nuovo barbaro assassinio: Enrico Galvaligi, 61 anni, generale dei carabinieri, collaboratore del giudice D'Urso nell'organizzazione della sicurezza delle carceri, cade sotto il piombo di due killer.

• Giovedì 1 gennaio — Mario Scialoja, il giornalista dell'*Espresso* che ha intervistato le Brigate rosse che tengono prigioniero D'Urso è arrestato con l'accusa di favoreggiamento e falsa testimonianza.

• Venerdì 2 gennaio — Ai funerali del generale la folla grida: «*Viva i carabinieri*». Un collega del giornalista Scialoja, Giampaolo Bultrini redattore dell'*Espresso* è fermato a Roma con l'accusa di favoreggiamento. Sarebbe stato lui a mettere l'emissario delle Br in contatto con Scialoja.

• Domenica 4 gennaio — Anche Bultrini è arrestato. In un nuovo comunicato le Br condannano a morte D'Urso ma aggiungono di sospendere la condanna solo se i terroristi in carcere potranno «esprimersi» con un comunicato pubblicato sui giornali o letto alla radio o alla tv.

• Lunedì 5 gennaio — Tutti i partiti rispondono decisi: nessun cedimento al ricatto. Drammatica lettera di D'Urso alla famiglia.

• Martedì 6 gennaio — La moglie, disperata, risponde con un appello ai giornali: «*Spero che queste parole possano superare l'abisso di infelicità nel quale sei segregato. Voglio che tu sappia che non lascerò nulla di intentato per salvarti*». Il presidente del Consiglio, Forlani, interviene all'inaugurazione di un corso di aggiornamento alla scuola ufficiali dei carabinieri: «*Siete ciò che di meglio e di più efficace si contrappone ai mali della società*».

• Mercoledì 7 gennaio — Il ministro di Grazia e Giustizia smentisce «trattative» con i brigatisti detenuti a Trani. I radicali visitano il supercarcere e incontrano i «politici». Il pci li accusa di farsi portavoce dei terroristi.

• Giovedì 8 gennaio — Dal supercarcere di Trani arriva un messaggio-ricatto: i detenuti dicono che è «*possibile*» salvare D'Urso a patto che giornali radio e tv rendano noto un loro documento sulla rivolta.

• Venerdì 9 gennaio — Comincia in un clima di tensione il dibattito alla Camera sul terrorismo. Il ministro della Giustizia Sarti: «*Non tratteremo mai con le Br*». La moglie di D'Urso lancia un nuovo appello ai giornali: «*Aiutatemi a salvarlo*». Nel supercarcere di Trani i detenuti cambiano idea e dicono che il giudice può essere liberato «*senza condizioni*».

• Sabato 10 gennaio — Le Br lanciano un nuovo ultimatum: se, entro 48 ore, non saranno pubblicati sui giornali i comunicati dei detenuti di Palmi e di Trani uccideranno Giovanni D'Urso. I maggiori quotidiani respingono il ricatto; l'*Avanti*, giornale del psi, decide di pubblicare parte dei comunicati. Il clima politico si fa incandescente. Il magistrato spicca un mandato di cattura contro il professor Giovanni Senzani: sarebbe lui il terrorista che ha interrogato D'Urso.

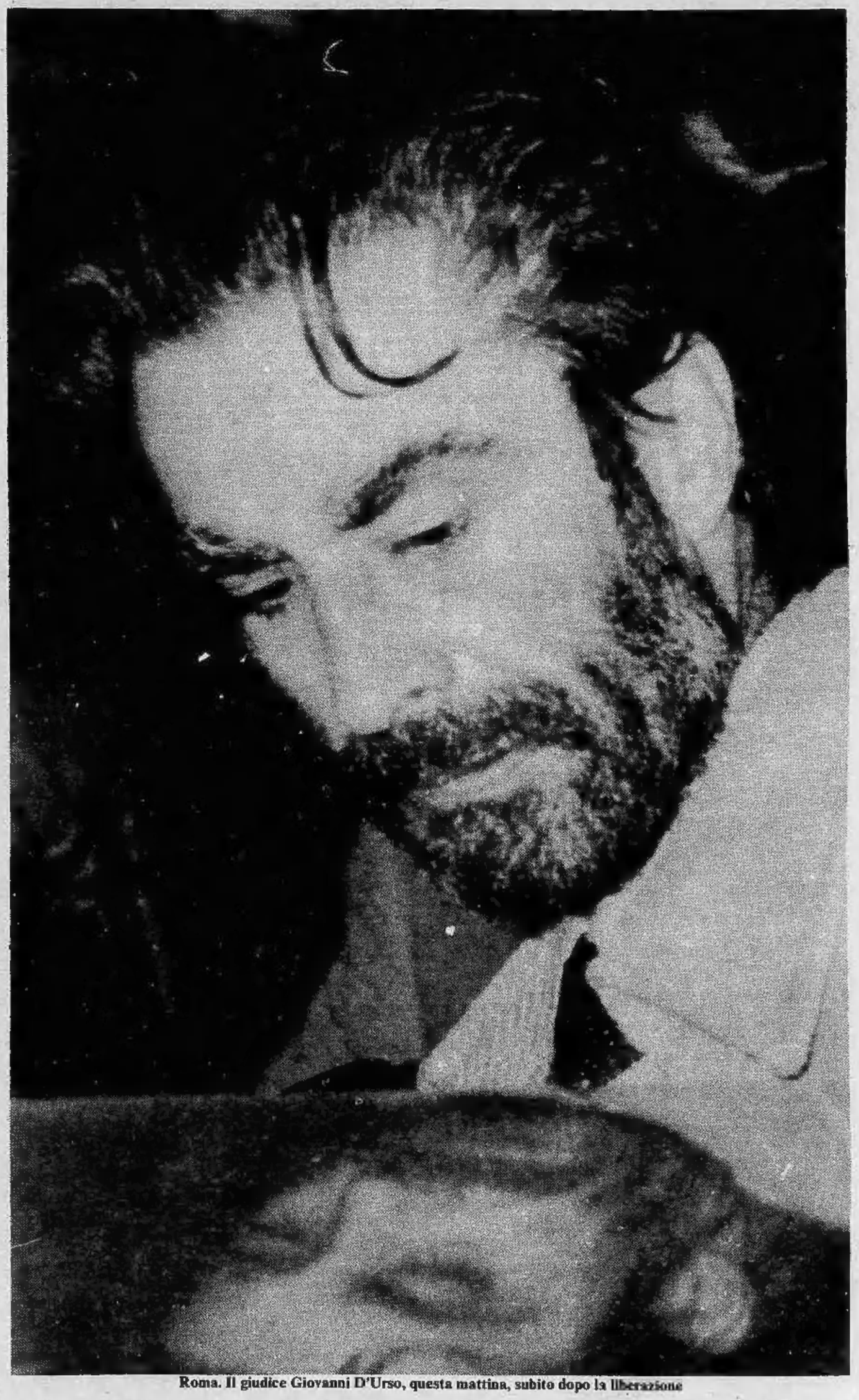

Roma. Il giudice Giovanni D'Urso, questa mattina, subito dopo la liberazione

• Domenica 11 gennaio — La magistratura decide di incriminare 80 detenuti dei supercarceri di Palmi e Trani per concorso nel sequestro del giudice.

• Lunedì 12 gennaio — Scade l'ultimatum dei terroristi. Lorena D'Urso 19 anni, la figlia maggiore, legge in tv alcuni passi del comunicato dei detenuti di Trani, dove il padre è definito «*boia*» e si esalta la «*sua condanna a morte*». Lo spazio televisivo è quello a disposizione dei radicali in «Tribuna flash» (4 minuti).

• Martedì 13 gennaio — D'Urso scrive dal carcere delle Br una lettera al direttore dell'*Avanti*. Il pretore di Roma respinge la richiesta della famiglia D'Urso di costringere i quotidiani a pubblicare i documenti

• Mercoledì 14 gennaio — Un volantino delle Br, il «*comunicato numero 10*» annuncia alle 13 che il giudice sarà liberato. La Tv dà la notizia del ritrovamento: trascorrono ore di tensione contrassegnate da voci e falsi allarmi. Forlani alla Camera interviene al dibattito sul terrorismo: «*Conviene evitare le agitazioni e i contrasti*».

Le ultime ore di angoscia

La «falsa liberazione» di ieri: un caos nelle redazioni dei giornali e alla tv

Alle 15,48 di ieri un'agenzia fa assaporare, in redazione e in tipografia, il gusto della certezza: è intitolato: *«Dal sequestro alla liberazione»*. Undici minuti dopo, dalle telescriventi, quella che sembra un'altra conferma. *«Roma. E' stata una telefonata a informare la famiglia che Giovanni D'Urso era stato liberato dalle Brigate rosse...»*. Comincia così la notizia dell'agenzia «Italia».

Il «lancio» seguente, delle 16,01, dice: *«Profonda soddisfazione in Vaticano per la liberazione del giudice D'Urso da parte delle Brigate rosse. Il Papa, subito informato dai suoi più stretti collaboratori, non ha mancato di esprimere il suo sollievo»*. Si taglia il nastro di carta e si porta subito ai capi, direttore e redattore capo, in tipografia al bancone della prima pagina. Sono stati richiamati al giornale, neppure mezz'ora dopo che l'avevano lasciato.

Il flash che ha dato il via a uno dei pomeriggi più drammatici, più angosciosi, della storia recente d'Italia era arrivato alle 14,29. Diceva: *«Il nuovo comunicato delle Br, dopo quattro pagine di contenuti ideologici, conclude con l'affermazione che le Br tra breve libereranno il giudice D'Urso»*.

In redazione scatta l'allarme. Uno corre in tipografia: c'è da richiamare gente per la nuova edizione. Chi ha visto la notizia avvisa la direzione. Un redattore comincia a scrivere il pezzo. Si riaccendono videoterminali, radio, televisioni. Si telefona a Roma. Cresce la frenesia, aumenta la tensione. Dall'archivio arrivano le fotografie del giudice, della moglie, della figlia.

Le telescriventi continuano a buttare fuori la cronistoria del rapimento, ma non danno la conferma del ritrovamento. Intanto le voci si accavallano. L'agenzia Italia dice: *«L'hanno trovato, si trova già all'ospedale Gemelli. Da lui stanno andando il fratello e Sica. La Questura conferma»*. L'agenzia Ansa smentisce. *«Radio radicale l'ha data per certa»* annuncia uno. Si telefona: non è vero. Alle 16,04 giunge una dichiarazione di Pannella: *«Abbiamo conquistato una vita»*. Otto minuti dopo, un altro radicale, Melega, commenta: *«Adesso si che sghignazzo»*. L'agenzia Italia riferisce che il collega di Melega, Stanzani, *«ha precisato ai giornalisti che il magistrato è stato ritrovato in via di Valle Aurelia e che la famiglia è stata avvertita per telefono»*.

L'agenzia continua: *«Qualche minuto di drammatica incertezza si è avuto una decina di minuti dopo il primo flash d'agenzia, quando un'altra telescrivente, come una doccia fredda, ha smentito il ritrovamento di D'Urso. Quest'incertezza è però durata pochi attimi, finché cioè è apparso sulle telescriventi il bollettino medico del magistrato»*.

E' il via alla raffica dei commenti dei leaders politici. Intervengono Sciascia, Balzano, Longo, Milani, Zanone, Magri. Tace, però, il ministero degli Interni. Le fonti ufficiali restano in silenzio. Le telescriventi aumentano il lancio di notizie d'esteri, d'economia, che interessano a ben pochi, in questo momento.

La conferma sembra finalmente arrivare dalla tv di Stato. C'è un'edizione speciale del Tg1. Da quanto dice Fede, i telespettatori capiscono che D'Urso è libero. L'illusione dura pochi minuti. Fede conclude il telegiornale affermando che l'unica notizia certa è il comunicato delle Br che annuncia la liberazione come imminente.

Alle 16,53 ecco Piccoli. Dichiara: *«Il ministro degli Interni, in questo momento, mi ha detto che il giudice D'Urso non è ancora stato ritrovato»*. La rotativa sta già girando con la «straordinaria» che in prima pagina ha questo titolo: *«Un comunicato trovato a Roma. Br: D'Urso sarà libero tra poco»*. E' l'unica notizia certa in un pomeriggio di caos e di speranze deluse.

«Gioia e sollievo» di papa Wojtyla

ROMA — Giovanni Paolo II ha appreso questa mattina con profonda gioia e con vivo sollievo la notizia ufficiale dell'avvenuta liberazione del giudice D'Urso. Subito dopo la diffusione delle prime, frammentarie notizie, date dai giornali radio, i più stretti collaboratori del pontefice lo hanno informato immediatamente, e pare che lo stesso Wojtyla abbia ascoltato direttamente dalla radio la conferma ufficiale della avvenuta liberazione del giudice.

Il Papa è apparso sollevato, ha ringraziato Dio e si è ritirato per pregare.

Le br: «Noi ai giornali non abbiamo chiesto nulla»

L'ultimo comunicato delle Br in cui veniva preannunciata la liberazione del giudice D'Urso serviva anche a chiarire nel modo più esplicito un equivoco: quello cioè che la liberazione del magistrato fosse condizionata alla pubblicazione da parte dei maggiori quotidiani italiani dei comunicati dei detenuti di Trani e di Palmi. I terroristi hanno voluto precisare che mai una richiesta-scambio di tal genere era stata prospettata.

Nel loro ultimo volantino, prima di rilasciare D'Urso, essi dicono, infatti, tra l'altro: «Nel caso dei comunicati di Trani e di Palmi va ribadito che la loro pubblicazione non era affatto una contropartita alla liberazione di D'Urso, non chiedevamo niente in cambio di niente».

Ancora a proposito dei giornali il comunicato finale delle Br dice ancora: «La stampa di regime è un'arma della borghesia contro il proletariato e averla costretta, indebolendo il suo ruolo, a dare informazioni sul movimento rivoluzionario è un risultato non da poco». *Questa la risposta dei brigatisti.*

Giornali del «no» alla pubblicazione: Corriere della Sera, Corriere d'informazione, Alto Adige, Avvenire, Bresciaoggi, Corriere Adriatico, Corriere Mercantile, La Gazzetta del Sud, Gazzetta di Parma, Giornale di Brescia, Il Giornale di Sicilia, Il Gazzettino, Il Giornale nuovo, Il Giornale di Vicenza, Il Mattino, Il Mattino di Padova, La Nuova Sardegna, Il Piccolo, Il Popolo, Il Resto del Carlino, Il Tempo, Il Tirreno, L'Adige, La Gazzetta del Mezzogiorno, La Nazione, La Provincia di Cremona, La Provincia pavese, La Repubblica, La Stampa, La Tribuna di Treviso, L'Eco di Bergamo, L'Occhio, L'Ora, L'Unione Sarda, L'Umanità, L'Unità, Paese sera, Il Secolo d'Italia, Stampa sera.

Giornali che hanno pubblicato, tutto o in parte, i documenti delle Br: L'Avanti, Il Messaggero, Il Secolo XIX, La Sicilia, L'Espresso sera, Il Giornale del Sud, La Gazzetta del Popolo, Il Lavoro, Il Manifesto, Lotta Continua, Il Quotidiano di Lecce, Il Giornale d'Italia, Vitasera, e la catena dei Diari.

Le notizie di oggi

● **Walesa dal Papa.** *Giovanni Paolo II ha accolto Lech Walesa alle 11 sulla porta della Biblioteca privata. Facendoglisi incontro, Walesa si è subito inginocchiato dinanzi al Pontefice che lo ha invitato ad alzarsi. Quindi tutti e due sono entrati nella biblioteca per un colloquio privato. Successivamente sono stati introdotti, alla presenza del Papa, la moglie del sindacalista polacco e il resto della delegazione di «Solidarnosc».*

● **Accordo per ostaggi Usa?** *Notizie contraddittorie sulla vicenda degli ostaggi americani. Le ultime dichiarazioni dei dirigenti iraniani e lo stesso andamento del dibattito parlamentare lasciano credere che un accordo di massima sia già stato raggiunto con la mediazione algerina fra Iran e Stati Uniti.*

● **Prorogato fermo di polizia.** *Fino alla fine dell'anno e non solo per due mesi; hanno votato contro comunisti e missini, mentre i radicali hanno annunciato che daranno battaglia in aula.*

● **Firme per il caso Gioia.** *Da stamane la raccolta delle firme fra deputati e senatori per riaprire davanti alle Camere riunite il caso dell'ex ministro dc coinvolto nello scandalo dei traghetti d'oro.*

● **1980: l'inflazione è salita al 21,2%.** *Lo ha confermato l'Istat sulla base anche degli ultimi dati di dicembre sul costo della vita.*

● **Aborto: si o no al referendum.** *Attesa per questa sera la decisione della Corte Costituzionale sull'ammissibilità o meno dei referendum proposti dai radicali su aborto e altri nove temi e dal Movimento sulla vita, sempre sull'aborto. L'esame è cominciato ieri: la Corte tornerà a riunirsi oggi.*

● **Cee: annullato Consiglio agricolo.** *Il Consiglio dei ministri dell'agricoltura della Cee, previsto per lunedì e martedì a Bruxelles, è stato annullato a causa della morte del danese Finn Olav Gundelach, commissario all'agricoltura.*

● **Reagan a Washington.** *Il presidente eletto è arrivato ieri sera nella capitale federale dove, fra cinque giorni, assumerà pienamente le funzioni di 40° Presidente degli Stati Uniti.*

● **Sindaco ucciso in Guatemala.** *Angel Ortega Melchor, sindaco di San Lucia Cotzumalguapa, località situata 95 km a sud della capitale guatemalteca, è stato ucciso a raffiche di mitra mentre, a bordo della sua macchina, si stava recando al lavoro. E' il secondo membro del Movimento nazionale di liberazione, un partito schierato a destra, che viene ucciso in due giorni in Guatemala.*

● **L'estradizione di Marco Donat-Cattin.** *La magistratura francese deciderà il 28 gennaio. In una dichiarazione alla Corte, Donat-Cattin si è lamentato del regime carcerario francese: frequentissime perquisizioni corporali, luce accesa in cella in permanenza, nessuna possibilità di ricevere giornali, in particolare quelli italiani.*

Se fra le 2000 pellicce Fivi Furs la tua non c'è... te la facciamo su misura.

ARNAD

D'accordo, non avrai 6 braccia come una dea indiana. Ma se proprio – fra le 2.000 pellicce Fivi Furs – la tua non c'è: nessun problema!
Fivi Furs te la confeziona su misura. Perché Fivi Furs è un vero laboratorio artigiano e ti dà tutta la convenienza dell'acquisto diretto dal fabbricante.
In più, Fivi Furs ti dà queste garanzie: garanzia sulla qualità e la provenienza delle pelli impiegate; garanzia sulla confezione e sulle lavorazioni effettuate; garanzia di poter sempre usufruire del laboratorio per modifiche o aggiornamenti; garanzia anti furto e anti scippo con polizza annuale.*
Insomma, vieni in corso Trapani al 95: la tua pelliccia ti sta aspettando. Garantito!

*Polizza furto e scippo.

fivi furs

Laboratorio artigiano di Pellicceria in Corso Trapani 95.

Aperto dal lunedì mattina al sabato sera. Alla domenica defilé.

L'industria del giocattolo segna il passo: ecco il parere degli industriali torinesi

Soldatini e bambole sono sempre di moda ma dall'Oriente arriva il pericolo giallo

Domenico Conte, presidente del sindacato piemontese dettaglianti di giocattoli, è tra quanti contestano la disinvoltura natalizia del comune ma non per questo si meraviglia. Di giocattoli, è convinto, tranne gli esperti del mestiere non si intende nessuno e la colpa è un po' di tutti, compreso chi lavora in questo settore. Sostiene: «Il consumatore è indifeso, male indirizzato da certa pubblicità, e spende in maniera inadeguata i suoi soldi».

A Milano i negozi specializzati risultano alcune centinaia e, forti del loro numero, preparano cataloghi informativi che puntualizzano prezzi e tendenze. A Torino invece sono pochi, una ventina al massimo, mentre il resto del settore è in mano a cartolerie, librerie, negozi di casalinghi e ferramenta. *«Succede che sotto Natale, quando realizziamo i due terzi di tutti gli affari dell'anno, chi vende deve rifornirsi delle novità all'ultimo momento, in un caos che si riversa sui prezzi finali. Ma per rifornirsi in tempo e puntare su un grosso smercio di determinati articoli "sicuri", dovremmo comportarci come in America, dove la stampa comincia ad occuparsi del problema-strenne sin da settembre. Da noi, invece, l'interesse giornalistico si risveglia alla vigilia: quando chi compera e chi vende non capisce più niente».*

Intanto, si addensano nuvole buie. Meno vendite all'estero, prezzi non più competitivi, la gente che cambia abitudini e si stanca di hobby uso famiglia quali il modellismo, costi «incredibilmente alti» per il personale dipendente. Sotto le ceneri cova un rigurgito d'orgoglio che non si sa se potrà bastare: «Noi italiani, nessun giapponese ci fregherà mai; come tradizione ed idee non c'è straniero che ci batta».

Resta il fatto che, mentre dappertutto diminuiscono i nuovi nati, in diverse nazioni i produttori aumentano. *«Sono fabbricanti della Corea del Sud, di Formosa e Singapore dove, oltre ad un notevole differenziale di inflazione* — come dice Alessandro Quercetti, titolare di una ditta tra le più vecchie e apprezzate del Piemonte — *non c'è paragone con l'Italia sia rispetto al costo del lavoro, sia per il numero delle ore lavorate».*

Spiega: *«Esportiamo non meno che nel passato, ma questa è una difesa, non un progresso, tanto più mentre aumentano le importazioni. Sono favorite dalle televisioni private che, lanciando questa o quella novità, permettono al distributore che le tratta in esclusiva in una zona limitata di lavorare in condizioni di monopolio o quasi. Si lega a questo fenomeno il successo dei robot giapponesi o dei giochi elettronici che tanto spazio hanno rubato ai giocattoli tradizionali. Certo, dobbiamo adeguarci al nuovo corso. Ma il timore è grosso: ad esempio io mi chiedo se reggerà il mercato degli elettronici su cui molte ditte nostrane si sono ultimamente buttate».*

Eppure, darsi da fare e inaugurare strade nuove resta forse l'unica soluzione possibile.

Protesta un produttore-grossista torinese che preferisce rimanere anonimo in attesa di approfondire meglio il discorso; *«Sostenere il mercato interno boicottando la produzione estera mi sembra semplicemente ridicolo. Che cosa vogliamo fare, l'autarchia delle bambole? Ammettiamo piuttosto che, mentre tutte le novità serie godono di brevetti su scala mondiale, stiamo bruciando per mancanza di idee il grosso patrimonio di esperienze e di fantasia che abbiamo alle spalle».*

Secondo questa ipotesi, i produttori italiani sbaglierebbero perché incapaci di approfondire concetti educativi e di fantasia su cui all'estero si lavora invece con estrema serietà. Incalza l'esperto: *«Adesso scopriamo di colpo che la gente si lascia suggestionare dai messaggi televisivi e che i bambini, vivendo in un'epoca in cui si va sulla luna, si divertono di conseguenza. La scoperta dell'acqua calda, è tempo di svegliarsi. Così, giriamo il mondo e mettiamoci al passo, invece di sognare dogane sbarrate...».*

Ma è poi davvero drammatica, questa crisi del giocattolo italiano? Esperti come Giulio Berruto, uno dei più forti grossisti torinesi, non ne sono affatto convinti. *«A mio parere* — afferma — *sono davvero in crisi i piccoli proiettori e i calcio-balilla, entrambi soppiantati dai nuovi giochi elettronici. Tira invece molto bene il settore delle bambole, dei trenini elettrici, dei peluches in cui siamo maestri da sempre. Non mi sembra, in conclusione, che in Italia si sia con l'acqua alla gola. Anche se si sente un grosso bisogno di aggiornamento e prima ancora di quella disponibilità economica senza la quale è impossibile modernizzarsi. Il vero problema, considerata l'inflazione, è tutto qui».*

Ma l'importante è non cedere al pessimismo. *«La maggioranza dei negozianti è gente seria e preparata che per prima cerca di distogliere i clienti da grosse spese, tipo quelle legate all'elettronica, che spesso non mantengono ciò che promettono. Grazie alla loro esperienza, falle irreversibili almeno per il momento non sono all'orizzonte e noi grossisti stiamo già preparandoci al prossimo Natale con relativa serenità. Prevediamo un calo di favore per i giochi galattici ed un ritorno al classico accompagnato da prezzi relativamente abbordabili. Le auto radiocomandate, per esempio, stanno ribassando e si preparano a costare come quelle a filo di due anni fa».*

Andamento dell'industria giocattoli negli ultimi 10 anni

Anno	Import		Export		Saldo
1966	8,4		25,2		16,8
1967	9,1	+ 8,3%	29,8	+18,2%	20,7
1968	10,2	+12,1	36,8	+ 23,5	26,6
1969	12,9	+26,5	42,5	+15,5	29,6
1970	13,3	+ 3,1	46,9	+10,3	33,6
1971	15,1	+13,5	50,3	+ 7,2	35,2
1972	17,9	+18,5	58,4	+16,1	40,5
1973	26,4	+47,5	73,0	+25	46,6
1974	36,4	+37,9	94,0	+28,7	57,6
1975	30,7	—15,4	96,1	+ 2,2	65,3
1976	46,6	+51,8	146,0	+ 52	99,4
1977	58,7	+25,9	185,5	+27	126,8
1978	70,6	+20,3	213,4	+15	142,8
1979	103,7	+46,9	265,1	+24,2	161,3

N.B. - Questi dati sono espressi in miliardi di lire

Gli esperti spiegano gli alti e bassi del mercato

Chiesta la crisi del settore Si sta incrinando un primato?

Sono quasi duemila anni che Gesù Bambino, il 25 dicembre, premia i buoni e castiga i cattivi. E' il suo mestiere, e per questo è probabile che il piccolo scandalo scoppiato a proposito delle strenne natalizie distribuite dal Comune ai figli dei suoi dipendenti si sgonfi senza conseguenze.

Gli amministratori sono accusati di aver acquistato parte dei doni presso alcuni dettaglianti, sorvolando sulle possibilità di risparmio che avrebbero potuto realizzare rivolgendosi direttamente alle fabbriche di produzione. In più, sui 7400 «pezzi» complessivi circa 1900 risulterebbero di provenienza straniera, in arrivo da Urss, Bulgaria, le due Germanie, Jugoslavia, Giappone e Inghilterra.

Di qui la serie di interrogativi che il consigliere democristiano Gaiotti porterà in discussione la prossima settimana. E' lecito un comportamento del genere, quando si sa che nel settembre scorso l'Assogiocattoli ha richiesto lo stato di crisi per il settore di produzione nazionale, e mentre minaccia di incrinarsi il primato di un'Italia che, con un fatturato annuo di oltre 600 miliardi, risulta tuttora il massimo produttore ed esportatore europeo di giocattoli? Perché per 159 bambine sono state scelte macchinette per cucire fabbricate in Urss? Come è possibile, infine, che il Comune le abbia pagate ad un prezzo maggiore di quello fissato da una ditta concorrente?

Sono dubbi che abbiamo cercato di chiarire con l'aiuto di alcuni esperti — fabbricanti, grossisti e dettaglianti — del ramo, chiedendo loro di analizzare inoltre, come punto di partenza, l'entità e le cause della crisi. Risposte e pareri in proposito sono raccolti nel servizio che segue. Intanto, una prima constatazione. «Parecchi giocattoli in questione — *ci ha detto un operatore* — sono stati acquistati correttamente da grossisti specializzati» i *quali spesso garantiscono, e vedremo perché, risparmi addirittura superiori a quelli delle ditte di produzione.*

In più, il Comune di cintura portato ad esempio perché rivolgendosi ad un grossista avrebbe risparmiato il 40 per cento, non fa testo: tutti i buoni grossisti praticano per enti e negozi tagli mediamente ancora superiori, sul 44 per cento, e la conferma arriva proprio da uno di loro presso cui l'amministrazione torinese si è in parte rifornita. Resta la questione delle macchinine russe.

Spiega un esperto: «Tutti i Paesi dell'Est pagano con giocattoli e telerie le macchine utensili che alcune aziende legate all'Iri esportano da loro. Se non accettassimo questo scambio, le nostre esportazioni verrebbero bloccate. D'altra parte, non vale neppure il presupposto che maggiori quantitativi si acquistano, maggiore risulta lo sconto sui singoli pezzi. Causa l'enorme inflazione, un grossista come me spesso può svendere a prezzo vecchio il giocattolo che ha già in magazzino, mentre per una richiesta più forte è costretto a tener conto degli ultimi aumenti e a far crescere di conseguenza l'importo».

In conclusione, può darsi che i funzionari del Comune abbiano fatto un peccato veniale di superficialità. Ma sembra indubbio che il «carbone», in questo caso, nessuno di loro lo meriti.

Il settore in cifre nel 1979

Fatturato di produzione: 550-600 miliardi.

Esportiamo primi in Europa: Cee 70%; America, Svizzera, Austria, Egitto (buone percentuali), Grecia.

Occupati del settore: 30-35 mila persone.

Ditte costruttrici: 500. Occupazione artigianale (30 persone); poche quelle che occupano più di 500 persone.

Importiamo dai Paesi Est Asiatico: Hong Kong 29%, Taiwan (isole) 12,1%, Corea 4%, Cina 2,3%; dalla Cee: Francia 7%, Germania 12,6%, Gran Bretagna 8,1%, Danimarca 4,2%, Spagna 3,5%, Stati Uniti 2,1%.

Servizi a cura di **Luisella Re**

Dalla fabbrica al negozio E i prezzi vanno alle stelle

Dal produttore al consumatore, quanto lievita il prezzo di un giocattolo? In media, risponde chi se ne intende, dal grossista al dettagliante un articolo sulle 550 lire arriva a mille, un po' meno che raddoppiando. E non è che sia troppo, considerato che il negozio ottimale, il quale risulta condotto da marito e moglie senza aiuti estranei e di medie dimensioni, in questo modo vive bene, mentre un gran negozio del centro, con almeno due commesse, letteralmente fatica a tirare avanti con prezzi di tale livello».

D'altra parte, le grosse fabbriche «consigliano» direttamente i prezzi riservati ai consumatori. E' il caso della celebre ditta fornitrice della bambola Barbie, la quale «impone ordini enormi e fa le consegne quando decide lei». Il che aiuta a capire perché tanti negozianti preferiscano rivolgersi per i loro acquisti ai grossisti, rifornendosi dei vari articoli nei periodi e delle quantità che fan loro comodo, volta per volta, e senza tenere troppa merce — e troppi capitali investiti — fermi in magazzino.

In linea di massima, il dettagliante che preferisce rivolgersi direttamente alla fabbrica ottiene uno sconto del 50-55 per cento sul prezzo finale, che scende al 42-44 per cento (cui vanno però aggiunti i vantaggi economici sovraccennati) nel caso si rifornisca presso un grossista.

CITTADINI

Oggi giovedì 15 gennaio 1981 alle ore 21

presso il Centro Incontri della Cassa di Risparmio di Torino

Corso Stati Uniti 23 - Torino

IL COMITATO DI DIFESA PER LA COLLINA E LA CITTA' DI TORINO

in collaborazione con l'**APE** e con il gruppo dei **200**

vi invita a partecipare al dibattito

sul tema:

«Quale sviluppo rimane a Torino? Il progetto di piano regolatore della città e della collina torinese ha suscitato molte polemiche; esaminiamolo insieme

ASSOCIAZIONE PROPRIETÀ EDILIZIA

OGGI LA COLLINA

DOMANI LA TUA CASA

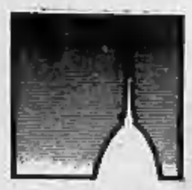

Come Torino ha reagito alla notizia del rilascio di D'Urso

Sollievo e commozione in città all'annuncio: «L'hanno liberato»

L'incubo è finito. E' con sollievo e commozione che la gente ha ascoltato alla radio il primo annuncio (erano le 7,38) del rilascio del giudice D'Urso. «L'hanno liberato, è vivo», e subito il centralino del giornale è stato assediato da decine di telefonate: voci diverse che volevano esprimere la gioia di chi ha vissuto questa drammatica vicenda come se fosse familiare, sua.

Dopo la lunga attesa, dopo la tensione di ieri quando le notizie contrastanti sulla sorte del magistrato avevano tenuto la città con il fiato sospeso, alternando sollievo a delusione, finalmente la notizia della conclusione di questa tremenda avventura umana e sociale. E conclusione felice, senza il dramma che tutti (troppo facile il parallelo con la vicenda Moro) fino all'ultimo momento avevano temuto.

Così, quando «Stampa Sera» è giunta nelle edicole portando la notizia in prima pagina, a caratteri cubitali, è andata subito a ruba. E per strada, come negli uffici e nei supermercati e nei bar, per tutta la mattina non s'è parlato che del rilascio.

L'arcivescovo: «Di queste vicende non siamo soltanto spettatori, ma autentici protagonisti»

Come sempre, di fronte a episodi che coinvolgono emotivamente la gente e il Paese, le dichiarazioni ufficiali si sono succedute. La prima ad arrivare — ed è comprensibile, data l'attenzione con cui il mondo cattolico ha seguito la vicenda umana del giudica e della sua famiglia — è stata quella dell'arcivescovo di Torino, cardinale Ballestrero.

«*Il primo pensiero* — ha detto — *è stato di ringraziare il signore che la vicenda si sia conclusa così e di pensare a tutta una realtà di preghiera e di sofferenza silenziosa, ma certo profonda e vissuta, che ha accompagnato in questi giorni di ansia e di speranza le persone coinvolte*».

«*Il secondo pensiero* — ha proseguito — *è che tutti dobbiamo riflettere su come le risorse del cuore sono sempre pari a trovare soluzioni degne dell'uomo quando la buona volontà e la legge dell'amore prevalgono. Una terza considerazione è la tristezza di dover constatare che questi episodi sono resi possibili non solo dalla responsabilità di alcune persone, ma anche da un clima generalizzato dove i valori dell'uomo, della giustizia e della libertà vengono proposti ad altri interessi*».

«*Non si è spettatori* — ha concluso l'arcivescovo — *di queste vicende, ma protagonisti. Ci vuole la buona volontà di tutti perché il senso di responsabilità deve prevalere*».

★★

La liberazione del giudice D'Urso è stata accolta con viva soddisfazione anche negli ambienti politici. Al dato unanime della soddisfazione seguono le interpretazioni politiche della liberazione. Per i fautori del cosiddetto «*partito della fermezza*» si tratterebbe di un trionfo della «*linea dura*». Per chi invece ha sostenuto l'opportunità di accettare la pubblicazione dei comunicati br in cambio della vita del magistrato, la liberazione è la prova della giustezza di questa posizione.

Umberto Giardini, segretario cittadino della dc, così commenta l'avvenimento: «*Siamo soddisfatti per la liberazione del magistrato. Noi dc di Torino siamo sempre stati d'accordo con la linea di fermezza adottata dal governo Forlani nei confronti del terrorismo: nessuna trattativa deve instaurarsi tra le istituzioni democratiche e coloro che vogliono abbatterle. E questo mantenendo intatta la soddisfazione per la liberazione di D'Urso, la quale anzi dimostra che proprio la fermezza chiude ogni via d'uscita ai terroristi*».

Diverso il commento del socialista Giorgio Cardetti, capogruppo al Consiglio Comunale: «*Siamo felici che una vita umana, in questo caso quella di un fedele servitore dello Stato, sia stata salvata. La liberazione del giudice D'Urso dimostra che la fermezza dello Stato e delle istituzioni democratiche, la lotta senza esitazioni contro il terrorismoe l'eversione, non escludono atteggiamenti umanitari tesi a salvare anzitutto la vita umana.*

Ricciotti Lerro, segretario provinciale del psdi non entra nel merito del «cedere» o «non cedere»: *Umanamente sono più che lieto per la liberazione del giudice D'Urso. Per quanto riguarda poi il proclama con cui le Brigate rosse ne annunciavano la liberazione, ritengo che non abbiano conseguito nessuno degli scopi che pure essi dicono di aver raggiunto. Anche se hanno tentato di dividere le istituzioni, la stampa, il paese, non ci cono riusciti.*

Il Presidente della Giunta Regionale del Piemonte, il socialista Ezio Enrietti parla di fermezza, ma anche di azione umanitaria: «*Apprendo con sollievo e grande soddisfazione, dopo 31 giorni di angoscia, che il magistrato Giovanni D'Urso sequestrato dalle Brigate rosse, è vivo, ed è stato restituito finalmente alla sua famiglia.*

Riconfermo la giustezza della linea seguita dalle istituzioni, della fermezza della non trattativa con una banda di criminali politici che usano le armi del terrore e della morte contro le armi della ragione e della dialettica della democrazia; sottolineo altresì che l'azione umanitaria ha dato i frutti sperati, ribadisco che oggi più che mai, con ancora maggiore fermezza e decisione deve proseguire la lotta dura e senza quartiere, al terrorismo fino alla sua completa e totale sconfitta.

Per il socialista Maccari, presidente della Giunta Provinciale di Torino, la vicenda del rapimento del giudice D'Urso deve essere uno stimolo di unitarietà nella lotta al terrorismo: «*Sul piano umano ed emotivo non si può provare che sollievo. Quanto è avvenuto ci deve però vedere tutti fermamente tesi a combattere il terrorismo con quegli strumenti anche forti che un Paese sano, civile e democratico sa approntare ed usare per la difesa e la garanzia dei cittadini*».

Anche per Aurelio Martini, presidente del consiglio federativo regionale del partito radicale, il rilascio di D'Urso è merito del partito del dialogo: «*E' in primo luogo un successo dell'iniziativa radicale e di tutti quelli che hanno anteposto le ragioni della vita a quelle dell'opportunità politica*».

Il partito liberale, tramite la propria segreteria politica regionale, ribadisce l'inaccettabilità delle trattative: «*la soddisfazione e la gioia per la liberazione del giudice D'Urso, non sposta i problemi che aveva posto il suo sequestro. La logica delle trattative rimane inaccettabile ed è più che mai infame il ricatto delle Brigate rosse*».

Dopo la tensione di ieri gioia a Palazzo di giustizia

La notizia della liberazione del giudice Giovanni D'Urso si è diffusa con velocità fulminea negli uffici giudiziari. «Un fatto che suscita soddisfazione e gioia fra tutti e fra i magistrati in particolare» *ha commentato il dirigente della pretura, dottor Bruno Brunetti.* «l'associazione magistrati ha sempre auspicato nel modo più deciso la liberazione di D'Urso. Ora bisogna lavorare e serrarsi compatti attorno alle istituzioni in modo che questo periodo, così grave, attraversato dal Paese, possa concludersi al più presto».

Tra i primi ad essere informati della liberazione del magistrato, il dottor Giancarlo Caselli, il giudice istruttore che, da anni, si occupa di terrorismo: «Provo enorme soddisfazione per la soluzione della vicenda — *ha detto il dottor Caselli* — e per quelli che sono i riflessi sulla famiglia così provata in questa settimana. Per quanto riguarda aspetti diversi da quelli individuali e familiari, occorre riflettervi con molta attenzione ora che non c'è più l'inevitabile coinvolgimento emotivo nascente dalla circostanza che era in pericolo la vita di una persona innocente».

«Ci sono aspetti — *ha aggiunto il giudice* — indubbiamente importanti e delicati, su cui la riflessione dev'essere particolarmente attenta perché coinvolgono momenti istituzionali».

«Per il caso umano — *dice l'avv. Antonio Forchino* — non si può che provare una profonda soddisfazione. Rimane l'amarezza per il fatto che lo Stato, in definitiva, ha ceduto. Ci sono stati scollamento e patteggiamento. La linea umanitaria di Craxi rientra in quel gioco del massacro contro la dc che ha il solo fine di sostituire il partito socialista alla democrazia cristiana nella centralità dello Stato. Il risultato è stato quello di incrinare le istituzioni e creare una grande confusione».

«Ho sempre creduto nella sua liberazione — *dice l'avvocato Giuseppe Volante* — perché credo nel collegamento esistente tra i brigatisti in carcere e quelli fuori. Questi ultimi non avrebbero potuto contraddire quelli della direzione interna. Nel processo d'appello, alle Brigate rosse, era stato letto un comunicato rivolto verso l'esterno e che indicava come obiettivi principali quelli del mondo carcerario. La maggior parte dei brigatisti, oggi, è in carcere».

«Penso che si possa essere pienamente soddisfatti — *dice il giudice di sorveglianza, Nicolò Franco* — per come si è concluso il rapimento. Ritengo che D'Urso ne esca, anche moralmente, in maniera dignitosa. Ho letto il suo interrogatorio sui giornali *(quello fattogli dalle Br, ndr)* e ritengo che non abbia tradito la sua missione, come taluni sostengono. Ovviamente doveva rispondere. Non poteva trincerarsi dietro la frase: "Sono un prigioniero politico". Per le contestazioni che ha mosso e per le risposte che ha dato mi ha fatto l'impressione di una persona di grande dignità. Mi pare che sull'intera vicenda si sia troppo drammatizzato. Era un sequestro di persona e c'erano dei problemi per liberare questa persona. Non mi pare fosse il caso di arrivare a parlare, addirittura, di crisi di governo». c. manc.

ECONOMICI

La tariffa è di L. 1650 la riga. Rubrica 6: operai/impiegati L. 900, tecnici L. 1050, dirigenti L. 1350. Rubrica 9 e 11 (domande) L. 900. Avvisi urgenti data fissa o neretti: il doppio. Neretti urgenti, data fissa o urgentissimi il triplo.

In tema di offerta di impiego o lavoro, l'editore ricorda che la legge 9.12.1977 n° 903 vieta discriminazioni sul sesso e l'inserzionista è impegnato a rispettare tale legge.

2 Affari e capitali

A.A.A.A. PRESTITI a tutti residenti Piemonte, Lombardia, Liguria. E' la prima società del settore specializzata per prestiti immediati su auto (anche ipotecate) e mutui su alloggi, ville terreni.
FINANZIARIA FID
Sede centrale, via Cernaia 18, telefoni 542.834 - 530.445.

A.A.A. EUROFINSARDA concede rapidamente prestiti a operai impiegati commercianti artigiani facilitazioni di pagamento. Riservatezza. Via Sacchi 58. Tel. 594.760 - 598.918.

A.A. PRESTITI concediamo a tutti fiduciari - ipotecari anche 2° grado
FISET s.a.s.
piazza Statuto 10, tel. 539.176 - 548.827. Risolviamo ogni vostro problema distinguendoci per serietà e immediatezza.

A. ABBISOGNANTI rapidi prestiti fiduciari ed ipotecari concediamo in poche ore anche a correntisti bancari. Telefonare 650.4688, ore ufficio.

A tassi bancari si finanziano in 24 ore correntisti improtestati. Massima riservatezza. Ipifim, corso Vittorio Emanuele 40, telefoni 515.221 - 517.005.

A tassi concorrenziali eseguiamo qualsiasi operazione finanziaria: mutui ipotecari, sconto effetti, anticipi su obbligazioni e titoli e su qualsiasi garanzia reale. Massima serietà e riservatezza.
IPIFIM
c. V. Emanuele 40, tel. 515.221 - 517.005.

A tassi interessanti eseguiamo finanziamenti in 24 ore sulla fiducia. Ipifim, corso V. Emanuele 40, telefoni 515.221 - 517.005.

AFIA piazza Carlo Felice 18, tel. 540.632 537.356 concede prestiti fiduciari e ipotecari su auto e immobili rapidamente a interessi modici. Massima riservatezza.

ALT tel. 545.519 prestiti in 2 ore graditi dipendenti e correntisti bancari via Pomba 29 o via Giolitti 18 Cifas.

ATTENZIONE finanziamenti rapidi fiduciari e ipotecari a tutti. Riservatezza. Via S. Teresa 23, telefono 538.026.

CASALINGHE finanziamo in giornata. Telefonare 011 650.4688, ore ufficio.

MUTUI
concediamo in 20 giorni a bassi interessi solo per acquisto casa. Rivolgetevi alla Centrale fin, corso Francia 46, tel. 748.722.

PICCOLI prestiti immediati. Telefono 506.366 506.398.

3 Aziende, negozi

A.A. VENDO licenza bar trasferibile con parte di arredamento. Telefonare 331.148.

ABAMEC 638.038 latteria rivendita pane in Moncalieri, ottima posizione buon incasso, cede 18 milioni più fondi vivi.

ABAMEC 638.038 abbigliamento signora zona Vanchiglia, posizione assai commerciale, arredo recente, cede 15 milioni.

ACCONCIATURE cedo gerenza a persona competente zona S. Rita ottime condizioni massima serietà. Telefono 760.132.

AGENZIA commerciale ricerca super alcolici chiusura serale per propria clientela referenziata a qualsiasi livello. Telefonare 537.213 517.280.

CEDESI tintostireria avviatissima adiacenze corso Corsica ottimo incasso richiesta modica. Tel. 618.044 513.449

CEDO ottima macelleria causa salute, zona Madonna di Campagna, a L. 9 milioni, unica in zona. Telefonare 264.043.

DI SALVATORE 581.694 cede cartotecnica macchinario validissimo clientela Piemonte e Liguria giro affari annuo oltre 180 milioni.

DI SALVATORE 011 581.694 cede in città provincia Asti centrale bar super gelateria ottimo incasso incrementabile, alloggio.

EUROCESSIONI
Volete cedere la Vostra attività? Eurocessioni! Perché Eurocessioni? perché Eurocessioni è: serietà, correttezza, riservatezza, esperienza al servizio del cliente. Corrispondenti italiani: Torino Milano Padova Venezia Trieste Firenze Roma. Corrispondenti esteri: Francia Germania Svizzera. Nuova sede: Sanremo, via Gioberti 30, telefono 0184 72.672 (due linee). Consulente Torino 011 510.564 perito G. Di Salvatore.

EUROCESSIONI, tel. 0184 72.672, cede negozio mobili prima cintura Torino, ottimo affare, utile dimostrabile. Rateizzazione.

EUROCESSIONI tel. 0184 72.672 cede in circonvallazione importante centro toscano avviatissimo ricambi auto eventualmente anche proprietà muraria dilazioni.

EUROCESSIONI tel. 0184 72.672 cede completa attrezzatura per lavanderia 115 milioni. Si esamina seria proposta di ristrutturazione nuova attività. Disponiamo capannone mq 1200 in vicinanze Livorno.

EUROCESSIONI tel. 0184 72.672 cede tipico ristorante-pizzeria con pensione nelle Langhe, possibilità di notevole incremento, adattabile a nucleo familiare. Dilazioni pagamento.

EUROCESSIONI tel. 0184 72.672 cede avviatissima parrucchiera per signora e affini centro Rapallo, plurilicenze.

EUROCESSIONI tel. 0184 72.672 cede avviatissimo negozio centralissimo dettaglio articoli sportivi ed affini. Elevato giro di affari Livorno.

EUROCESSIONI tel. 0184 72.672 cede in Livorno centralissimo casalinghi articoli regalo avviamento trentennale ottimo incasso vero affare 45 milioni. Rateizzazione.

EUROCESSIONI tel. 0184 72.672 cede avviatissima lavanderia industriale vicinanze Lucca. Giro affari elevato, possibilità incremento 80 milioni trattabili.

EUROCESSIONI tel. 0184 72672 cede Sanremo attrezzata falegnameria 250-500 mq, tab. X-XII incrementabile, rateizzazione.

EUROCESSIONI tel. 0184 72672 cede centro Riviera Ponente avviato negozio articoli sportivi, elevato giro affari, possibilità espansione forte incremento. Richiesta 200 milioni trattabili, rateizzazione.

EUROCESSIONI tel. 0184 72672 cede in Riviera Ponente importante stazione di servizio, reddito assicurato per nucleo familiare, possibilità facile espansione. Eventuale gerenza con cauzione.

EUROCESSIONI tel. 0184 72672 cede avviatissimo ristorante-bar super. Elevato giro di affari 75 milioni, rateizzazione.

EUROCESSIONI tel. 0184 72672 offre in Lombardia quota azienda specializzata in essenze per alimentari. Indispensabile apporto di lavoro per la cura della parte vendita e contatti con la clientela.

PRIVATO cede primizie frutta verdura ritiro commercio incasso 500 mila giornaliere forte passaggio. Telefonare 537.213 517.280.

PRIVATO cede bar super alcolico arredamento nuovo incasso 200 mila di media giornaliera chiusura serale domenicale eventuale gestione. Telefonare 537.213 517.280.

RIVENDITA pane vende privato retro abitabile zona Cenisia incasso 180 mila richiesta 19 milioni 500 mila tel. 713.538 - 713.409.

4 Terreni

SKEMA vende mq 2070 di terreno in Trana zona residenziale bella posizione ottimo investimento. Tel. 546.808 - 548.534.

ZONA industriale Vinovo vendiamo mq 4000 circa di terreno completamente recintato. Skema tel. 546.808 - 548.534.

5 Locali e negozi

offerte

A.A. FIDALCASE vende liberi zona Miratori adiacente corso Unione Sovietica box auto L. 12.500.000. Tel. 595.808.

AFFITTASI imbocco autostrada Torino-Milano capannone 2000 mq. con palazzina uffici. Telefonare 95.93.343 mattino.

AFFITTASI locale seminterrato mq 300 libero zona mercati generali uso deposito e magazzino. Tel. 339.886.

AFFITTASI locale indipendente via Reis Romoli 800 mq con basso carrato più uffici. Telefono 513.022 530.880 547.821

AFFITTO mq 750 Leinì cortile mq 2000 riscaldamento luce mensili 1 milione 500 mila. Tel. 544.958.

AMIGLIANA sul lago bar ristorante discoteca vero affare vendiamo muri e licenza. Tel. Immobiliarloro 549.761 553.204.

BRUINO officina centro abitato nuova costruzione altezza mt 3,50 mq 500 più esposizione mq 120 L. 380 milioni. Telefono 908.77.01.

CONSULEDILE 533.322 vende corso Palermo muri negozio casalinghi 3 vetrine mq 80 circa 32 milioni 500 mila vero affare.

CORSO Lombardia box auto doppio in stabile recente, ottimo investimento. Grimaldi, telefono 011 505.921.

DEDM 8 vende adiacente via della Consolata in zona altamente commerciale magazzino libero di circa 150 mq. Telefonare 517.586.

GOTHA 580.181 vende capannone industriale a Nichelino di 600 mq più abitazione e ufficio di 250 mq.

GOTHA 580.181 vende basso fabbricato adiacente piazza S. Rita di 180 mq più 2 camere e servizi cantina cortile.

LEONI zona Porta Nuova vendesi locali uso negozi o uffici mq 800 totali anche frazionati. Tel. 837.181 - 832.895

LINGOTTO muri negozio alimentari con retro composto da: camera cucina servizio. 34 milioni. Grimaldi, telefono 011 505.921.

MAGAZZINO con accesso carrato vicinissimo Porta Nuova via P. Tommaso 37 2 camere uso ufficio più 55 mq deposito 25 milioni 500 mila contanti più mutuo fondiario. Possibilità abbinamento con altro locale adiacente. Fiduciaria Immobiliare 556.956.

TAIT vende adiacente corso Vigevano libera superficie parcheggio per 2 auto in garage, L. 10 milioni. Telefono 502.383.

TROFARELLO zona industriale vendiamo capannone nuova costruzione mq 2850 palazzina uffici mq 335 ampio piazzale; mutuo facilitazioni. Studio Ri.Ghi. 513.632.

7 Offerte lavoro e impiego

operai, autisti, fattorini

A.A. AD ambosessi giovani offronsi alle possibilità di guadagno per lavoro facile ad organizzare. Via Sacchi 54/B, ufficio.

A.A. ALTO guadagno cercansi ragazzi/e per lavoro facile. Per informazioni rivolgersi: via Gioberti 35, ore ufficio.

A.A. ASSUMIAMO ragazzi e ragazze per facile lavoro ottima retribuzione via Principe Tommaso 14 bis.

A.A. CERCANSI ragazzi e ragazze possibilità di guadagno alte. Per eventuali informazioni: via Baretti 23 (interno cortile).

impiegati

A. AGENZIA immobiliare assume giovani per ampliamento settore acquisizione. Si richiede auto propria. Tel. 595.808.

AGENZIA immobiliare assume per ampliamento organico acquisitori/trici esperti con auto propria offresi forte fisso provvigioni rimborso chilometrico. Tel. 539.181.

IMPIEGATA amministrativa iva cassa fatturazione referenziata veramente capace provata esperienza assume media azienda zona San Salvario. Orario negozio. Scrivere: «Publikompass 405 — 10100 Torino».

15 Autovetture

A.A.A.A.A.A. AUTOFRANCIA nuova concessionaria Fiat con modernissimo centro assistenziale consegna rapidissima permute vantaggiose. Rateazioni Sava fino a 30 mesi senza cambiali, leasing. Cordialmente vi aspettiamo all'Autofrancia, corso Francia 341 (sabato aperto tutto il giorno).

A.A.A.A.A.A. SELAUTO Fiat nuove consegna 48 ore rateazioni Sava 30 mesi superoccasioni revisionate con garanzia 12 mesi con tagliando: 500, 126, 127, 128, Ritmo, 131, 132, A112, Dyane 6, Ri4, Ri5, Ri6, Alfasud, Citroën GS, Panda, vetture diesel eccetera, lunghe rateazioni con minimo anticipo. Selauto venditore autorizzato Fiat, corso Trapani 116.

A.A.A.A.A. PREZZI speciali per lancio nuovo automercato usato: Fiat 128, 127, 128, 131, 132, Ritmo, Golf, Alfasud, Alfetta, Giulietta, Horizon, 1100 Simca, Fiesta, R5 e tante altre tutte ricondizionate, minimi anticipi. Rateazioni senza cambiali, sabato aperto. Torino Auto, corso Unione Sovietica 85 - Torino, telefono 632.525.

(continua)

BRUSCHI
TORINO - P.zza S. Carlo 212 - Via Roma 94
stivali - polacchi - calzature di lusso
borse - pelletteria
SALDI metà prezzo
Comunicazione al Sindaco in data 5-1-81

La riforma sanitaria riduce i clienti e aumenta le tariffe

Che bel mestiere il medico «di fiducia» (ma se i 1800 pazienti si ammalassero insieme?)

Stakanov a Settimo ha raggiunto quota quattromila (mutuati)

Ha quasi quattromila mutuati in più del previsto il medico più stakanovista di Settimo. Secondo l'ultima statistica ha esattamente 4077 assistiti mentre il suo «*massimale teorico*» è di 450. Il massimale — com'è noto — è il numero di cittadini che i medici possono assumere in cura, stabilito dalla convenzione medica unica nazionale per la medicina generica. La convenzione, rinnovata la scorsa settimana, prevede che il sanitario, il quale svolge soltanto attività mutualistica, possa avere fino a 1800 assistiti (in futuro saranno ridotti a 1500). Se il medico ha altre attività, dovrà diminuire il numero dei mutuati; se lavora ad esempio in ospedale a trenta ore settimanali, potrà avere 450 mutuati.

Nel caso del medico di Settimo, che ha recentemente assunto l'incarico ospedaliero, il massimale è passato da 1800 a 450. I suoi assistiti «abusivi» sono dunque aumentati mentre il contratto di lavoro tende proprio al fine opposto. Secondo una rilevazione del comitato di partecipazione, organismo di controllo formato da una quarantina di cittadini dell'Unità sanitaria locale 28, sono ben 28 su 49 i medici di Settimo, Lelmi, Volpiano, Lombardore e San Benigno che superano il massimale. L'indagine ha suscitato notevole scalpore.

«*Come può prendersi cura della salute dei suoi pazienti* — dicono i 40 del comitato di partecipazione — *un medico che abbia 4 mila mutuati o che comunque abbia altri incarichi pubblici o privati? Come può essere garantita la reperibilità in tutte le ore della giornata, secondo la convenzione, per i medici che hanno trenta ore settimanali in ospedale o superano il massimale?*».

«*Che cosa capiterebbe se tutti i pazienti di un medico avessero bisogno in un anno di una visita?*» si chiede la relazione. Tenuto conto delle ore di apertura dell'ambulatorio e del numero dei mutuati, il medico con meno pazienti avrebbe 57 minuti di tempo per la visita mentre quello con più pazienti ne avrebbe solo undici. «*Queste storture* — dice il comitato di partecipazione — *vanno corrette. Non appena sarà eletto il nuovo comitato di gestione dell'Usl ci batteremo per la diminuzione degli iscritti dei medici. Il massimale deve essere esposto al pubblico insieme con il numero dei mutuati per garantire a tutti i cittadini il potere di controllo*».

E' necessario infine organizzare la reperibilità dei medici dalle 8 alle 20 e definire un orario di apertura degli ambulatori proporzionato al numero dei mutuati.

p. g.

Anni e anni di malcostume saranno riscattati dall'oggetto misterioso chiamato Servizio sanitario nazionale? C'è chi non ha dubbi, chi invece ne ha moltissimi e chi non sa proprio che cosa rispondere. Quel che è certo è che l'enorme macchina della riforma sanitaria ha avuto, per ora, soltanto sussulti e solamente in alcune zone della penisola, ma non si è messa ancora in moto.

L'ultimo anello, in via gerarchica, di questa «rivoluzione» è il medico di fiducia. Una volta si chiamava «medico della mutua» e, negli ultimi tempi prima della nuova era, aveva alimentato ampia e colorita aneddotica.

Chi è questo personaggio? Qual è il suo ruolo? Che cosa è cambiato? Un medico che lavora nella Saub del quartiere San Donato accetta di parlarne («però, per favore, non metta il mio nome»).

«Tutti i cittadini — *dice* — sono uguali *per l'assistenza sanitaria. O meglio, è migliorato lo standard minimo di assistenza. E non è poco*».

Con la nuova convenzione, peraltro già contestata, in alcuni punti, che cosa cambia? «Con l'aumento delle quote il medico può lavorare con più tranquillità. Finora la politica condotta nei confronti della classe medica è sempre stata sbagliata: la sanità pubblica ha sempre sottopagato la nostra categoria, costringendo i medici a razzolare ora qua ora là».

C'è chi, razzolando qua e là, l'ha preso per vizio e ha fatto fior di soldoni. «E' vero. Ma si tratta di alcune punte di iceberg. Non si può liquidare il giudizio sui medici basandolo su certi personaggi. Basta pensare ai ragazzi che fanno la guardia medica nei comuni di montagna oppure agli ospedalieri che non possono certo arricchirsi».

La riforma sanitaria assegna al medico una funzione importante. Lo vuole «riqualificato» professionalmente. C'è questa esigenza tra voi? «Sì, ultimamente, devo dire, si era toccato il fondo. Ormai eravamo ridotti a funzionari fiscali e la medicina era diventata lo specchio della società, con tutte le sue carenze e le sue grane».

Ma c'è qualcosa, nelle nuove disposizioni, che fa discutere, crea problemi e rischia di far saltare tutto. I «famigerati» massimali. Si consente di arrivare, in alcuni casi, fino a 1800 assistiti per medico ed è previsto il rientro a scalare per coloro che superano questa cifra. E c'è chi supera, addirittura, di otto o nove volte il massimale teorico (il caso di un medico di Settimo, e di altri sparsi nella provincia, che invece di avere 450 assistiti ne ha più di 4 mila).

Qual è il suo giudizio su questi fatti? «Mi chiedo — *risponde il medico* — come si possa creare un rapporto di fiducia con 4 mila persone. Con 1500 assistiti un sanitario vede, mediamente, 200 persone alla settimana, circa 40 persone che ogni giorno si presentano nel suo ambulatorio. Basta fare i conti per stabilire quanto tempo si possa dedicare a un numero tale di pazienti. Eppure questa norma viene seriamente compromessa da una sentenza del Tar dell'Emilia Romagna che dà ragione a chi non vuole rientrare nei massimali».

Le «certificazioni di malattia», *altra spina nel fianco.* «La nostra categoria non può farsi carico del problema dell'assenteismo. Un articolo della nuova convenzione dice che per i primi tre giorni di malattia non è necessario il certificato medico, il paziente si autocertifica. Spetterà poi ai sindacati l'opera di moralizzazione, per evitare abusi».

«Ci sono anche grosse carenze legislative: quando ad esempio, due genitori lavorano e il loro bimbo è malato, la madre può stare a casa, "non retribuita". E' logico? No, allora il medico di famiglia in più occasioni, firma un certificato di malattia per la madre. Quale rapporto di fiducia si può instaurare tra medico e paziente se il primo viene ridotto a inquisitore del secondo?».

Come e fra quanto tempo si potrà sapere se la riforma è servita a qualcosa? «Dopo un anno dalla firma della convenzione si potranno analizzare i ricoveri e si vedrà, allora, in che misura ha lavorato il cosidetto «filtro», tutte quelle famose strutture sul territorio che dovrebbero servire il cittadino in tema di prevenzione e di analisi di laboratorio».

La convenzione offre maggiore disponibilità dei medici verso i pazienti, maggior possibilità di contatto tra i colleghi, maggiori quote per ogni assistito. Saranno ben utilizzate queste possibilità?

«Se la categoria non le utilizzerà bene, dimostrerà di non avere coerenza, visto che, in fondo, s'è ottenuto quello che si voleva: un lavoro più gratificante sotto tutti i punti di vista».

Una sentenza del Tar in Emilia Romagna

Il massimale c'è ma non si vede

Limitare il numero dei mutuati danneggerebbe medico e malati - Non sarebbe dunque possibile applicare sanzioni

Dall'Emilia Romagna un primo campanello d'allarme per la riforma sanitaria. Il Tar ha bocciato la «decapitazione» dei supermassimali voluta dall'assessorato regionale alla sanità. Si era infatti imposto ai medici di rientrare nella quota di 1500 assistiti a testa e ben 150 di essi si sono riuniti e sotto il patrocinio dell'avv. Angelici, docente universitario di diritto amministrativo, hanno fatto ricorso al Tar.

Il documento dell'assessore alla sanità Drossi diceva tra l'altro che ai medici che non avessero ricusato le scelte eccedenti, «come espressamente previsto dalla convenzione unica», *non sarebbe spettato alcun compenso in relazione a tali scelte.*

Dietro le argomentazioni dell'avv. Angelici, il Tar ha emesso la sua sentenza, osservando che il provvedimento danneggiava sia medici sia pazienti. I primi per ovvie ragioni, i secondi, perché privati del loro diritto di libera scelta del medico curante.

Un precedente che fa riaffiorare il ricordo di certi medici e di certe visite della mutua, condotte con il criterio della catena di montaggio, dove unico tramite e unico rapporto tra «curante» e «paziente» *era il ricettario. Molti medici, speriamo in numero sufficiente, non sono più disposti a tornare indietro.*

Ma ci sono altre polemiche che riguardano la convenzione: tre articoli del progetto rischiano di far rompere l'intesa. Si parla di certificato di malattia, delle visite occasionali e dell'estensione della guardia medica.

Vediamo, ora, i tre articoli contestati. **Visite occasionali:** «I medici iscritti negli elenchi sono tenuti a prestare la propria opera in regime di assistenza diretta solo nei confronti degli assistibili che li hanno preventivamente scelti». *Sono, però, contemplati due casi nei quali si può applicare l'assistenza diretta anche in mancanza di scelta preventiva: a cittadini che si trovino fuori del proprio comune e in favore di lavoratori stranieri che si trovino in temporaneo soggiorno in Italia.*

Certificazione di malattia per lavoratori dipendenti: «Non spetta al medico di fiducia — *dice l'articolo e aggiunge* —. Per i primi tre giorni di assenza dal lavoro non occorre certificazione medica. La valutazione medico-legale di incapacità temporanea lavorativa sarà effettuata da un apposito corpo di medici fiscali».

Guardia e assistenza nelle località turistiche: «In ogni regione è istituito un servizio di guardia medica urgente notturna e festiva che s'inizia alle ore 20 del giorno feriale e cessa alle ore 8 del giorno successivo, alle 8 del sabato e alle 8 del postfestivo, infine alle ore 14 del prefestivo e alle ore 8 del postfestivo».

Tariffe per ogni mutuato

Ecco le nuove quote e i massimali stabiliti dal progetto di convenzione con il Servizio sanitario nazionale.

— **Medici convenzionati con meno di 500 assistiti:** 36 mila lire annue per ogni mutuato (24 mila di onorario lordo e 12 mila di rimborso spese).

— **Medici con più di 500 assistiti:** (1800 nel caso che già prima fossero convenzionati con le mutue): 32 mila lire annue (24 mila di onorario lordo e 8 mila di rimborso spese).

— **Medici con più di 1800 pazienti:** 24 mila lire di onorario lordo (ad essi verrà chiesto di cedere i propri assistiti eccedenti la quota massima).

I conti in tasca ai medici

Duemila clienti sani 'rendono' 58 milioni

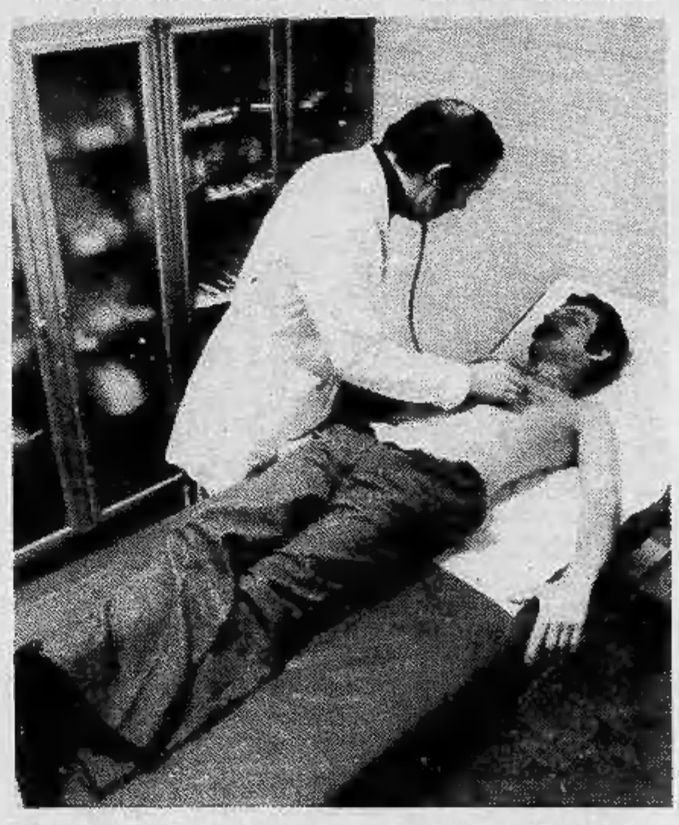

Facciamo, allora, qualche conto «in tasca» al medico di fiducia. Quanto può guadagnare chi ha il massimale più basso, quello di 500 scelte? Avendo 32 mila lire lorde pro capite avrà realizzato, alla fine dell'anno, 18 milioni.

Per gli appartenenti alla seconda categoria, da un minimo di 500 ad un massimo di 1800 scelte, si può giungere fino a quota 57 milioni e 600 mila lire annue. Cifra che dovrebbe rappresentare il massimo del guadagno per i medici di «base».

Ma ci sono anche gli «*ipermassimalisti*» e a volte sono tali per ragioni «storiche»: può capitare, infatti, che si trovi un solo medico in una zona, cittadina o di provincia, dove non ci sono altri colleghi. Quanto guadagna un ipermassimalista che abbia, poniamo, 4000 scelte? In base al progetto della nuova convenzione realizzerà 96 milioni lordi di lire all'anno. Più che logico, dunque, che a qualcuno la legge dei massimali non vada proprio a genio.

Servizi a cura di **Daniela Daniele**

Richieste: raddoppio del «notturno» e rincaro (20 lire) per gli scatti

Aumento della «tariffa-taxi» Per ora niente è stato deciso

Nei giorni scorsi si era diffusa la notizia di un aumento delle tariffe dei tassì, già avvenuto o comunque già approvato dalle autorità. Ciò ha causato nell'utenza non poca confusione. In realtà i tassisti (tutti, cioè sia quelli provvisti di auto-radio sia gli altri) per mezzo dei loro rappresentanti sindacali avevano fatto conoscere al Comune le loro richieste di aumento in vista di un incremento dei prezzi dei vari settori, compreso quello dell'auto. Tali richieste prevedevano come tariffa nuova: prezzo immutato alla partenza, ogni scatto dalle 90 alle 110 lire, supplemento notturno dalle 500 alle 1000 lire.

Di queste richieste si è preso atto ed ora dovranno esprimere la propria opinione in Comune l'assessore competente e poi la commissione tassì; la Regione Piemonte e quindi il Tar, ossia il Tribunale amministrativo regionale. E' possibile che le richieste vengano accolte, tutte o in parte o, per il momento, anche respinte. In ogni caso non sarà un cammino breve. Qualora siano accettate, occorrerà anche un buon periodo perché dalla Germania o dalla Francia giungano le parti metalliche indispensabili per modificare i tassametri come sono ora. Sarà poi indispensabile, in caso di mutamento, il controllo-collaudo dei vigili urbani i quali, come si è accertato in passato, riescono a prendere in esame dai trenta ai quaranta tassì al giorno.

Dopo che l'attività del centro è stata sospesa per l'infezione

Chiuso il Blalock, adesso si opera in due cliniche private della città?

Le due cliniche torinesi candidate alla convenzione con la Regione, per gli interventi di cardiochirurgia, dopo la sospensione dell'attività al «Blalock», sono la «Cellini» e la «Pinna Pintor».

Inizialmente la scelta era caduta sulla «Cellini» con la quale l'ospedale San Giovanni ha, da anni, rapporti di collaborazione: fino a poco tempo fa, ad esempio, i degenti del grande complesso ospedaliero, che avevano bisogno di una *«tomografia assiale computerizzata»*, venivano mandati in quella clinica che è dotata del «Tac». Benché già dal '77, infatti, la Regione avesse assicurato al San Giovanni il finanziamento per l'acquisto della macchina, più di due anni sono passati prima che il «Tac» entrasse in funzione.

In questo momento, nella scelta, è leggermente favorita la Pinna Pintor dove si trasferirebbe al completo l'équipe del professor Morea, direttore del centro «Blalock». *«Ho già visitato la sala operatoria della clinica* — dice il prof. Morea — *e l'ho trovata perfettamente idonea al tipo di interventi che facciamo. L'impianto di condizionamento, ad esempio, è del tipo a flusso laminare, che garantisce una grande sterilità. Un impianto del genere sarebbe necessario al "Blalock"»*. Il centro di cardiochirurgia delle Molinette è stato completamente ristrutturato tra il '75 e il '76. In quegli anni gli impianti a flusso laminare che hanno la caratteristica di mantenere la sala operatoria a una pressione superiore di quella esterna, esistevano già ma non si ritenne di installarli.

«Alla Pinna Pintor — dice il prof. Morea — *manca soltanto la macchina cuore-polmone che costa tra i quindici e i venti milioni»*.

Il problema, semmai, è quello dell'assistenza post-operatoria. Anche questo, però, è di facile soluzione. Saranno gli stessi infermieri del «Blalock» a seguire i pazienti operati alla «Pinna Pintor».

La decisione di operare fuori dall'ospedale avrebbe dovuto essere presa tra qualche mese, data in cui era previsto l'inizio dei lavori di ristrutturazione del centro di cardiochirurgia. L'attuale chiusura modificherà però probabilmente i programmi dell'amministrazione. Dopo la prima notizia secondo cui la sospensione dell'attività operatoria sarebbe durata una settimana, ora si parla già di due. E' improbabile, però, che l'attività riprenda se non sarà individuato il veicolo di infezione e, così, il progetto di convenzione con una clinica privata risulterà, probabilmente, accelerato.

Intenzione dei dirigenti delle Molinette era anche di trasferire temporaneamente parte dell'attività cardiochirurgica nella sala operatoria usata fino a pochi giorni fa dal prof. Ferrero, primario di chirurgia vascolare, che si è trasferito in un reparto completamente rinnovato. Questo progetto, però, sembra, per il momento, accantonato.

Se, in seguito alla convenzione, il prof. Morea e l'équipe si trasferiranno alla Pinna Pintor, non è escluso che la Cellini decida di dare il via, ugualmente, all'attività cardiochirurgica utilizzando un'altra équipe. La clinica dispone già di un moderno reparto di terapia intensiva per cardiopatici e non dovrebbe avere grandi problemi a seguire i pazienti nel post-operatorio. c. man.

Rischiano di morire nella casa in fiamme

L'alloggio di due anziani coniugi è stato distrutto dalle fiamme questa notte in via Giosuè Borsi 51.

Poco dopo la mezzanotte arriva la segnalazione al 113. Vigili del fuoco e polizia si recano sul posto. Gli agenti arrivano per primi. Al terzo piano è in fiamme l'alloggio di Raffaele Quondancarlo, 84 anni e Faustina Guala, 80 anni. Le fiamme si sono sprigionate da una stufa a gas e si sono propagate ai mobili.

L'uomo è riuscito a raggiungere la porta mentre la donna è prigioniera nell'alloggio. Terrorizzata dalle fiamme non riesce a muoversi. Gli agenti Michele Di Carluccio e Marcello Cucciarelli entrano nella casa, afferrano Faustina Guala e la portano in salvo. Subito dopo arrivano i Vigili del Fuoco che domano le fiamme

Domenica prossima

Settimo festeggia S. Antonio Abate

A Settimo Torinese domenica prossima la Pro-Loco organizza festeggiamenti per la ricorrenza di S. Antonio Abate, protettore dei contadini. I soci hanno eletto priori della festa: Giuseppe Frola, Pietro Ghigo e Giuseppe Valsania che presiederanno le manifestazioni dei coltivatori diretti.

E' la ripresa di un'antica tradizione che dimostra l'importanza dell'agricoltura in un mondo sempre più industrializzato. Dopo la messa delle 11 sul sagrato vi sarà la benedizione dei cavalli.

echi di cronaca

Bagno! Bagno! Bagno! direttamente in fabbrica

tutto l'arredamento del vostro bagno box doccia, specchiere, accessori. Visitateci alla DEAL-TO Bagno, via Nizza 41 e via Cantalio 28 (Barca) tel. 651.596.

Perché acquistare gli accessori per bagno in un negozio?

Venite direttamente in fabbrica dove troverete specchi su misura, box doccia, arredamenti con consulenza architetto. Device specchi, S.S. Moncenisio km 17 (Rivoli-Avigliana), tel. 954.03.41.

Il Signore Gesù ha chiamato a sé un suo carissimo amico

Antonio Ferrero

Con cristiana rassegnazione lo annunciano il fratello **Mario** con la moglie **Aurora** e il figlio **Dario**, la nipote **Laura** con il marito **Stefano Bernardini** e i figli **Luca** e **Paolo**, parenti tutti. I funerali avranno luogo venerdì 16 alle ore 10,15 nella Parrocchia S. Giovanni Maria Vianney. Indi la cara salma proseguirà per Bianzè. Non fiori ma eventuali offerte alla Piccola Casa della Divina Provvidenza.
— Torino, 13 gennaio 1981.

Cristianamente è mancata

Caterina Taranzano nata Beltramo

L'annunciano il marito **Ernesto**, i figli **Giuseppina** col marito **Giovanni Mezzano**, **Carlo** con la moglie **Mariuccia Massaro**, nipoti, cognati, pronipoti, cugini, parenti tutti. Funerali giovedì 15 ore 14,15 Via Stefanat (Cascina Franzi).
— Venaria, 14 gennaio 1981.

Con inconsolabile dolore il marito **Walter**, i figli **Paolo Piero Andrea** e loro familiari annunciano la morte di

Lucia Nanni Nicoletti

e pregano per la pace della sua cara anima. La funzione religiosa sarà tenuta venerdì 16 gennaio '81, ore 14, presso la cappella del Cottolengo.
— Torino, 14 gennaio 1981.

E' mancata all'affetto dei suoi cari

Elisabetta Fiandanese ved. Basso

Lo annunciano il fratello, cognati, parenti tutti. Funerali venerdì 16 corrente alle ore 8,45 Ospedale Nuova Astanteria - Largo Gottardo. La presente è partecipazione e ringraziamento.
— Torino, 13 gennaio 1981.

Serenamente è passata alla vita eterna

Elvira Quirici

A funerali avvenuti ne danno il doloroso annuncio: la sorella **Maria Quirici** ved. **Origlia** con i figli **Carla** e **Gianfranco** e famiglia, le nipoti **Piera Quirici** in **Resn** e famiglia, **Paola** e **Quirici** in **Stregola** e famiglia, le pronipoti **Matilde** e **Paola Giraudi**. Un sentito ringraziamento a quanti le dedicarono tanta amorevole assistenza. La salma riposa nella tomba di famiglia.
— Torino, 15 gennaio 1981.

E' mancata ai suoi cari

Grazia Cutri ved. Oberto

Ne danno il triste annuncio i figli: **Pino** con la moglie **Giovanna** e figli **Carlo** e **Grazia**, **Mimmo** con la moglie **Laura** e il piccolo **Carlo**; sorelle, cognato, nipoti, parenti tutti. Benedizione oggi ore 14,45 Villa Papa Giovanni XXIII, indi la cara Salma proseguirà per Belvedere Marittimo. La presente è partecipazione e ringraziamento.
— Pianezza, 15 gennaio 1981.

E' mancata

Angela Archetto ved. Gribaudo (Ninin)

L'annunciano il figlio **Paolo** con **Franca**, nipoti **Patrizia** con **Marco**, **Tiziana** con **Livio** e la piccola **Federica**; sorelle, cognati, cognate, nipoti, parenti tutti. Si ringrazia l'équipe (medici e infermieri) del prof. Castellano dell'Astanteria Martini e l'infermiera Ilva per le cure prestate. Funerali venerdì ore 10,15 parrocchia San Giacomo. La presente per partecipazione e ringraziamento.
— Torino, 15 gennaio 1981.

Dopo lunghe sofferenze riposa nella pace

Mario Saracco

Lo ricordano con affetto la moglie **Maria**, la figlia **Teresa** e le nipotine. Funerale venerdì 16 ore 8,45 S. Cuore di Gesù. Non fiori ma opere pie.
— Torino, 15 gennaio 1981.

E' mancata all'affetto dei suoi cari

Maria Talenti nata Trinchero

Straziati lo annunciano il marito, i suoi adorati figli **Magda** e **Bruno** il genero, nuora, nipoti, pronipoti, sorella, fratello, cognati, parenti tutti. Funerali domani venerdì ore 8,30 Ospedale Molinette.
— Torino, 14 gennaio 1981.

Cristianamente è mancata

Evelina Spinoglio Gallizio

La piangono il marito **Donato**, il figlio **Franco** con la moglie **Angela**, i nipoti **Donatella** e **Sergio** e parenti.
— Torino, 15 gennaio 1981.

Improvvisamente è mancato all'affetto dei suoi cari

Mario Dovis

anni 63

Addolorati lo annunciano la moglie **Carla** le figlie **Telma**, **Patrizia** col marito **Renzo** e parenti tutti. I funerali avranno luogo venerdì 16 corr. alle ore 8,45 nella Parrocchia di Gesù Nazzareno.
— Torino, 14 gennaio 1981.

E' mancata all'affetto dei suoi cari

Maria Giovanna Malcangi n. Capozza

Addolorati ne danno l'annuncio a funerali avvenuti il figlio **Giuseppe** con la moglie **Gilly** e figlie **Daniela**, **Antonella** e **Valentina**.
— Torino, 15 gennaio 1981.

Serenamente è mancata

Giovanna Cocilì ved. Clerin

Ne dà il doloroso annuncio la figlia **Giuseppina**. I funerali avranno luogo venerdì 16 gennaio ore 8,45 Parrocchia Maria SS. Regina delle Missioni (via Cialdini, 22).
— Torino, 13 gennaio 1981.

E' improvvisamente mancata all'affetto dei suoi cari

Lucia Rosso vedova Mensa

Ne dànno il doloroso annuncio, a funerali avvenuti, i fratelli **Ramòn** e **Italo**, i cognati **Amalia** e **Piero**, i nipoti **Riccardo**, **Annalucia**, **Alberto Rosso**, **Riccardo Santagostino** e famiglie. La messa di Trigesima sarà celebrata il giorno 9 febbraio 1981 alle ore 17,30 nella parrocchia di Gesù Nazareno, in via Duchessa Jolanda 24.
— Torino, 15 gennaio 1981.

La cognata **Ida** con **Luciano** e famiglia ricorderanno sempre con affetto la cara **LUCIA**.
— Los Angeles (Usa) 15 gennaio 1981.

I nipoti **Ilda**, **Eliana**, **Giorgio** e **Riccardo Mensa** con le loro famiglie partecipano al dolore per la morte della zia **LUCIA**.
— Pinerolo, 15 gennaio 1981.

Le famiglie **Bollini** e **Osella**, profondamente addolorate, partecipano al lutto.
— Mappano, 15 gennaio 1981.

Maria e **Adamaria Rolla** in **Vallinotto** partecipano al dolore per la scomparsa della cara e indimenticabile

Lucia Rosso ved. Mensa

— Torino, 15 gennaio 1981.

Lasciando il ricordo di una assistenza insuna con amore, rettitudine, onestà e dignità

Giovanni Buttini

già Direttore Centrale ed Amministratore del Cotonificio Valle Susa

si è serenamente spento. La moglie **Annamaria**, il figlio **Carlo Maria** con **Licia** e la piccola **Francesca**, lo annunciano commossi a tutti coloro che, durante i Suoi vent'anni di lavoro a Torino, ebbero per Lui stima e affetto. I funerali si svolgeranno venerdì 16 nel paese natio di Gorla Minore (Varese). Per l'orario si prega di telefonare al 02/667.015. Si ringrazia anticipatamente chi vorrà partecipare alla cerimonia.
— Milano, 14 gennaio 1981.

Munita dei conforti religiosi è mancata all'affetto dei suoi cari

Rosita Ferreri in Fossati

Profondamente addolorati lo annunciano il marito **Luigi Fossati**, le figlie **Anna Maria** e **Giulia** con il marito **Carlo De Bernardi** e il nipotino **Alessandro**, la sorella **Vittoria** e i parenti tutti. I funerali avranno luogo in Saint-Vincent venerdì 16 alle ore 10. La salma proseguirà per Alassio ove verrà tumulata nella tomba di famiglia.
— Aosta, 14 gennaio 1981.

Cristianamente è mancata

Albina Tosetti n. Gorgerino

anni 60

Lo annunciano: il marito **Ornato**, la figlia **Carla**, sorelle, fratelli, cognati e parenti tutti. Funerali venerdì 16 corrente, ore 10,30, partendo dall'abitazione, via Petrarca 9. La cara salma proseguirà per Moncalieri. La presente è partecipazione e ringraziamento.
— Nichelino, 14 gennaio 1981.

E' mancata

Pina Ponzo ved. Golio

Lo annunciano **Ambrosino**, la figlia **Noè** il genero **Piero Moschini** e parenti tutti. Funerali venerdì 16 ore 10,15 Ospedale Mauriziano. La presente è partecipazione e ringraziamento.
— Torino, 14 gennaio 1981.

Cristianamente è mancato

Antonio Manca

Ne dànno il triste annuncio: la moglie **Sebastiana**, i figli **Bachisio**, **Tatana**, **Giuseppe**, **Alfonsina**, **Nunzia**, **Gina**, **Mario** con le rispettive famiglie, fratelli, sorelle, nipoti, parenti tutti. Funerali 15/1/81 a Buttei (Sassari).
— Buttei, 14 gennaio 1981.

La **Direzione Generale** e i **Dipendenti** dell'**Editrice «La Stampa»** si uniscono al dolore del dipendente Giuseppe Manca per la morte del padre

Antonio Manca

— Torino, 15 gennaio 1981.

Cristianamente è mancato

Francesco Valo (Cecu)

negozio del '31

L'annunciano con dolore la moglie **Rosina Martilla**, il figlio **Giorgio** con la moglie **Lina** e nipote **Livio**, sorella, cognati, nipoti, parenti tutti. La cara salma partirà da Torino via Febo 3 giovedì 15 corr. ore 14 per Caselle, ove si svolgeranno i funerali alle ore 14,45 dalla posa piazzetta Esattoria. La presente è partecipazione e ringraziamento.
— Torino, 14 gennaio 1981.

E' mancata all'affetto dei suoi cari

Paola Castellano in Bonifanti

Artista lirica

Lo annunciano con immenso dolore il marito maestro **Aldo Bonifanti**, il fratello **Mario**, la sorella **Margherita**, nipoti e parenti tutti. Un sentito ringraziamento al prof. Ugo Volterrani per le affettuose e assidue cure. Funerali venerdì 16 c.m. ore 10 Osp. Molinette. La presente è partecipazione e ringraziamento.
— Torino, 14 gennaio 1981.

Il 13 gennaio è mancato improvvisamente

Giuseppe Cardaci

medaglia d'oro P.I.

Addoloratissime lo annuncia la moglie, con fratelli **sorelle** nipoti parenti tutti. Funerali venerdì 16 ore 10,30 in Giaveno.
— Torino, 15 gennaio 1981.

E' mancato cristianamente all'affetto dei suoi cari

Ernesto Bonaspetti

Fotografo

I funerali oggi alle ore 14,30 partendo da corso Peschiera 168.
— Torino, 13 gennaio 1981.

E' improvvisamente mancata all'affetto dei suoi cari

Valentina Serra Omodei Zorini

Addolorati ne dànno il triste annuncio i figli: **Franco** con la moglie **Giovanna Penero** e figlio **Riccardo**, **Roberto** con la moglie **Silvana Gho** e figli **Filippo** e **Nicola**, il fratello e le sorelle con i figli. I funerali avranno luogo venerdì 16 c.m. alle ore 10 partendo dall'Ospedale Maggiore; la cara salma verrà tumulata nel cimitero di Cilavegna.
— Novara, 14 gennaio 1981.

E' mancato all'affetto dei suoi cari

Luigi Mazza

ex pompiere

L'annunciano: la moglie, il figlio **Mario**, la nuora **Bruna**, sorella, nipoti e parenti tutti. Funerali venerdì 16 ore 10,15 presso ospedale Cottolengo. — Torino, 13 gennaio 1981.

E' mancato ai suoi cari

Angiolo Borgianni

Andiano FIAT

Addolorati lo annunciano: la moglie, figlia, genero, il nipote **Gianni** e parenti tutti. Funerali venerdì 16 ore 14,30 da via Sospello 173/1.
— Torino, 14 gennaio 1981.

E' mancata

Albina Mighetto ved. Maggi

Tristemente l'annunciano il figlio **Mario**, la nuora **Laura**, l'adorato **Maurizio**, fratelli, sorelle, parenti tutti. Particolare ringraziamento ai medici, infermieri, personale dell'Ospedale Omeopatico. Funerali oggi ore 15 in Refrancore. La presente quale partecipazione e ringraziamento.
— Torino, 15 gennaio 1981.

E' improvvisamente e immaturamente mancato al grande affetto dei suoi cari il

dott. prof. Giuseppe Guarini

medico

Lo annunciano: la moglie **Franca Rondolino**, i figli **Giorgio** con **Dora** ed il piccolo **Federico**, e **Sandro**, i fratelli **Daniele**, **Rosetta** ed **Antonio** con rispettive famiglie; cognati, cugini, parenti tutti. Funerali venerdì 16 gennaio alle ore 14,30 presso la parrocchia della Crocetta; indi la salma proseguirà per Pinerolo ove sarà tumulata.
— Torino, 13 gennaio 1981.

Il 13 gennaio è mancato all'affetto dei suoi cari il

dott. Ettore Panseri

Ne dànno il triste annuncio la moglie **Patrizia Cattaneo**, la figlia **Mariella** con **Giorgio ed Alberto**, le sorelle e i parenti tutti. I funerali avranno luogo a Castelceriolo (Al) giovedì 15 corrente messa alle ore 10.
— Castelceriolo, 14 gennaio 1981.

RINGRAZIAMENTI

I familiari del

prof. Carlo Balcet

commossi per la grande partecipazione al loro dolore ringraziano di cuore quanti sono stati loro vicini. Un particolare senso grazie alle istituzioni civili e religiose, all'ospedale di Biella, agli ospedali Oftalmico, S. Vito e Gradenigo di Torino, al Cottolengo, all'Associazione Scout, ai colleghi, ai collaboratori, agli ammalati ai tanti amici che l'hanno pianto con noi. L'unanime sincero cordoglio di tutti è stato di conforto alla famiglia.
— Biella, 15 gennaio 1981.

Le famiglie **Salomone** e **La Placa** ringraziano parenti ed amici per l'affettuosa partecipazione al loro lutto per la perdita della loro cara

Bianca De Renzi ved. Salomone

Messa di Trigesima il 20 febbraio ore 18,30 presso la Chiesa dei Santi Angeli Custodi.
— Torino, 15 gennaio 1981.

ANNIVERSARI

1978 1981

prof. Sergio Lupi

Nell'accorato rimpianto **Maria** li ricorda.
— Torino, 15 gennaio 1981.

1979 1981

Luigi Chiosso (Gino)

Il ricordo di te è sempre vivo nel cuore di tua moglie. Santa messa domenica 18 gennaio ore 10,30 nella parrocchia di Pratiglione.

1980 1981

Aimone De Bon

La moglie e i famigliari con un ricordo affettuoso. Messe di suffragio: Torino 18 gennaio ore 10,30 Chiesa - Confraternita di San Rocco - Via San Francesco d'Assisi 1 - Salme, 25 gennaio ore 10,30 Chiesa parrocchiale.

1956 1981

comm. Alfredo Dedonatis

Nel pensiero di ogni giorno ti ricorda la tua **Maria**.

Ciao. Da un anno la mia casa è il Cielo ed i miei amici gli Angeli. Grazie per il bene che continuate a volermi e grazie a tutti coloro che con la loro presenza affettuosa hanno aiutato Aldo la mamma e Massimo a continuare a vivere. Alle mie compagne un augurio per la prossima maturità: sono sempre con voi al mio solito posto.

Claudia Iberti

S. Messa sabato 17 ore 16 nella Chiesa di S. Vito in Piossasco Alta.
— Torino, 15 gennaio 1981.

1979 1981

Guido Vacchetto

Il tuo ricordo illumina ogni istante della nostra vita. S. Messa anniversaria, venerdì 16 ore 18,30, parrocchia S. Giulia.

1977 1981

Bartolomeo Galdano

Con infinito rimpianto e continua tristezza, vivi indimenticabile nel ricordo di tua moglie, figli e famigliari. La Messa di suffragio sabato 17 gennaio ore 10 (Crocetta) Beata Vergine delle Grazie, c.so Einaudi ang. V. Cassini.

Nell'ottavo anniversario della morte di

Lucio Ridenti

la moglie e parenti lo ricordano con immutato rimpianto.
— Torino, 15 gennaio 1981.

1980 1981

Maria Stanchina n. Lora

I tuoi cari ti ricordano. S. Messa venerdì 16 ore 18,30.

In Roma-Juventus saranno di fronte due azzurri che cercano il riscatto dopo un opaco Mundialito
Il giallorosso è il primo «bomber» del campionato, il bianconero è il miglior difensore del nostro calcio

Pruzzo-Gentile, sfida nella sfida

Gentile contro Pruzzo e Pruzzo contro Gentile: i due si preparano al loro primo confronto diretto. L'attesa è speciale, carica di motivi di richiamo: sul prato dell'Olimpico duelleranno il primo bomber del campionato e il miglior difensore del calcio made in Italy, due uomini che, per opposte ragioni, hanno deluso in Uruguay.

Dagli spalti la gente li seguirà con interesse: i due lo sanno e si sottopongono di buon grado al ruolo di protagonisti nei riti della lunga vigilia che si consumano a maggioranza attraverso la parola. Perché si passi ai fatti tempo ne deve trascorrere ancora. Per il momento tiene banco l'intervista.

Così, secondo il quotidiano sportivo romano, «*Pruzzo sfida la Juventus*», promettendo di segnare a Zoff il terzo, fatale gol. Fatale per via di quello stravecchio adagio popolare che, per aver assegnato una funzione cabalistica alla successione tra i numeri due e tre, in casi come questo cade come una provvidenziale ciliegia matura sulla tavola, imbandita di chiacchiere, attorno alla quale, dal lunedì al sabato, siedono i cronisti assieme ad allenatori e giocatori.

— Caro Gentile, mandi a dire a Pruzzo che non è detta l'ultima parola...

«*Dovrei replicare che io non credo ai proverbi? Se vuole posso stare al gioco*».

— Siamo seri, lo esigono le circostanze: Pruzzo ha segnato due volte contro di voi, ma in entrambe le occasioni si è trattato solo del platonico gol della bandiera. Invece il suo gol, l'anno scorso all'Olimpico, si è rivelato determinante.

«*Erano trascorsi un paio di minuti dal fischio di inizio, mi gettai su di un traversone e colpii di testa, insaccando. Così la Roma dovette subito sbilanciarsi*».

— Allora non giocavate per lo scudetto, quindi c'è da supporre che i giallorossi questa volta faranno molta attenzione a non lasciarsi sorprendere dalle sue incursioni.

«*Questa volta giocherò stopper e dovrò marcare Pruzzo: le scorribande sulle fasce laterali sono un ricordo*».

— Non le chiediamo se fermerà Pruzzo, ma come lo fermerà.

«*Cercherò di anticiparlo sempre, specialmente in area e sui cross alti*».

— Ma è poi così temibile questo centravanti?

«*E' sornione, inganna. Può non sembrare un attaccante di alto livello, però quando è il momento di saltare e di colpire di testa, nei sedici metri che contano, uno come lui non va perso di vista: sulla palla arriva puntualmente*».

— D'accordo, la testa di Pruzzo ha perdonato solo uruguaiani e olandesi. Ma come spiegare l'alto rendimento del romanista in questo campionato?

«*Mi pare che l'altr'anno abbia segnato dodici gol. In questa stagione è già a quota nove. Forse questo è anche un periodo magico per lui: capita ad un attaccante di trovarsi a giocare appena cinque palle nell'arco di una partita e di riuscire ugualmente a segnare. Ma poi, alle sue spalle, c'è pure la Roma, una squadra che, quest'anno con maggiore efficacia rispetto al passato, sa mettere il centravanti in condizione di fare il suo lavoro*».

— Parliamo un po' anche di Bruno Conti, l'«anti-Causio». In passato toccava a lei marcarlo, questa volta le consegne passeranno a Cabrini. Quali consigli suggerisce al suo compagno per fermare Conti?

«*Io cercavo di metterlo in difficoltà giocando d'anticipo su di lui e avanzando a mia volta sulla fascia. Così lo costringevo a rincorrermi e a portarsi fuori zona*».

— Bloccati Conti e Pruzzo, che rimarrà della Roma?

«*Falcao, Di Bartolomei, Ancelotti e gli altri. Scusate se è poco*».

— L'altr'anno trionfaste all'Olimpico: eravate freschi reduci dall'1-1 di Highbury, il tempio dell'Arsenal, e per l'entusiasmo volavate negli spazi che la zona di Liedholm vi concedeva.

«*Effettivamente la "zona" avversaria si addice alle nostre caratteristiche offensive: noi impostiamo il gioco sul ritmo, sulla mobilità di alcuni uomini. In passato la "zona" altrui ci ha facilitato il compito*».

— Lei a dicembre scalpitava già per questo incontro, programmando per l'occasione il sorpasso, non più attuabile dopo il vostro pareggio con l'Avellino.

«*La nostra non sarà una marcia, ma a Roma andremo ugualmente per vincere. Ne abbiamo voglia e l'occasione è importante. Comunque un pareggio non sarebbe da buttare...*».

Alberto Gaino

Gentile non ha paura di Pruzzo: ha ragione?

Falcao spiega perché i giallorossi vinceranno

«Alla Roma si va d'accordo alla Juve non sono amici»

Falcao crede nella Roma di Liedholm

ROMA — *E' arrivato in ritardo sconvolgendo i programmi di lavoro stabiliti da Liedholm, ma Paolo Roberto Falcao si dichiara* «in piena forma». *E' stato in vacanza a casa, e in Brasile si è riposato e si è allenato. Dice:* «Secondo gli ordini di Liedholm e del prof. Colucci». *Però è tornato al lavoro con un giorno di ritardo rispetto ai compagni. Il tecnico svedese non pare preoccupato:* «Falcao è un professionista serio, non si è concesso ozi superflui. In Brasile ha trovato il caldo, ma a Porto Alegre ha lavorato sodo. Il fresco di Roma gli ridarà la giusta carica. Falcao non è un problema».

Paolo Roberto Falcao sembra turbato da tante chiacchiere per un paio d'ore di ritardo. Quando si attraversa l'Atlantico il rischio di non rispettare gli impegni d'orario è ricorrente. Niente di grave. Il celebre centrocampista sembra tranquillo: «Non ho straviziato, anzi sono perfettamente preparato alla grande sfida». *Poi aggiunge:* «La partita con la Juventus è difficilissima, ma penso che nessun avversario sia imbattibile. Giocheremo con la solita voglia di vincere. Almeno ci proveremo. Abbiamo un vantaggio: la nostra è una squadra in cui tutti vanno d'accordo, siamo amici, questo è il nostro segreto. A Torino, invece, l'aria non deve essere delle migliori».

Falcao ha dato alla Roma quel tocco di classe che mancava. E' essenzialmente un centrocampista di manovra. Gioca con la maglia n. 5 per simpatia, ma è centrocampista arretrato. Non è forte nell'interdizione, anche se giunge sempre puntuale all'appuntamento; è in continuo movimento, corre nei punti giusti, e suggerisce palloni importanti. Non è un goleador e lo dice candidamente: «Per me il gol è un fatto eccezionale. Tento solo se le circostanze lo consentono. Preferisco la manovra. Il gioco è il mio mestiere».

Con lui la Roma ha guadagnato in tecnica. Falcao è uno dei migliori elementi del Brasile di oggi. Lo volevano in nazionale per il «Mundialito», ma il ritardato permesso di rimpatrio concessogli dalla Roma ha consigliato il selezionatore brasiliano a rinunciare. Falcao è un giocatore difficile da controllare. Mobile, intelligente, ha intuito e ritmo, anche se non è velocissimo. Con lui il Brasile, forse, non avrebbe perso la finale.

Gli chiediamo se ha visto la gara conclusiva del Mundialito e la sconfitta del «suo Brasile». La risposta: «Sì, ma per televisione». *E' stata la vittoria della «marcatura a uomo» contro la «marcatura a zona». Falcao ha un gesto di stizza:* «Non penso che la causa della nostra sconfitta sia stata la tattica». *Contro la Juventus, che marca a uomo, domenica, giocherà una Roma i... josiaiz da Liedholm sulla «zona». Falcao sorride:* «Nessuna gara è copia di un'altra gara. Vedremo domenica. Io in questa Roma ho fiducia».

E con lui nella squadra di Liedholm crede la falange dei tifosi che sognano ad occhi aperti una Roma campione d'inverno come premessa per una Roma campione d'estate. E' il momento magico di questa tifoseria così calda e passionale. Domenica l'Olimpico sarà al gran completo. L'incasso supererà il mezzo miliardo, e c'è gente che scommette la camicia. La Juventus è amata e temuta, è squadra che fa richiamo sempre e comunque.

Giulio Accatino

Sadem

INVERNO 1980/81

Collegamenti automobilistici per:

CHAMONIX
GINEVRA
GRESSONEY
CHAMPOLUC
CERVINIA
PILA
COURMAYEUR

Partenze da Torino piazza Carlo Felice 85

Informazioni e prenotazioni:
SADEM Torino
Tel. 301.616-541.380

ATIV Torino - Tel. 553.743

Toro «agitato» in attesa dell'Ascoli

Pulici (dopo sette gol) «Non sono un gregario»

Bastano un paio di ingredienti pregiati per trasformare una partita apparentemente di modesto interesse (Torino-Ascoli, nella fattispecie) in match di cartello. A parte i prevedibili e legittimi propositi di riscatto granata, gli ingredienti di spicco sono essenzialmente due: Francesco Graziani si ripresenta di fronte al pubblico che lo ha vivacemente contestato al termine della gara col Bologna, dopo aver manifestato chiari propositi dimissionari per la fine della stagione: come lo accoglieranno i tifosi? Saprà riconquistare l'antico ruolo di uomo-squadra?

Secondo motivo: Paolo Pulici non ci sta a svolgere il ruolo del gregario. Ha segnato 7 gol nelle ultime partite (4 in campionato, 1 in Coppa Uefa, 2 nel discusso torneo natalizio): saprà mantenere questo straordinario ruolino di marcia? Saprà essere ancora trascinatore della squadra come nelle ultime domeniche?

Una serie di stuzzicanti interrogativi che rendono appassionante la sfida con l'Ascoli, che proprio nel torneo di Capodanno ha dimostrato il suo valore. Una partita, insomma, che nessuno si sognerà di sottovalutare, pena l'incedere di una crisi pericolosa.

Dice capitan Graziani: **«Basta con le parole. Ho già spiegato le mie ragioni, spero che i tifosi le abbiano capite. Se mi aiuteranno, come mi auguro, rimarrò al Torino anche a fine stagione. Se non mi vogliono più, lo dicano chiaro e tondo. Non ho problemi a sistemarmi».** E' un ultimatum, reso inevitabile dai recenti episodi.

Dice il Pulici dalla seconda giovinezza: **«Mi occorrevano i gol per dimostrare che non sono finito. Le parole non erano ovviamente sufficienti. Adesso tutti avranno capito quanto valgo ancora. La mia è stata una vera e propria rivincita contro la sfortuna e nei confronti di certe accuse gratuite. Sono in grado di continuare su questa strada. Credo che il Torino, in questo momento, abbia particolarmente bisogno anche del mio apporto».**

Paolino Pulici è un «anti-Mazzone» per eccellenza. Perché a Mazzone (ora allenatore ascolano) ha sempre riservato spiacevoli sorprese. Nella magica stagione dello scudetto, l'allenatore (che guidava la Fiorentina) si alzò addirittura dalla panchina per andarsi a congratulare con il bomber granata, dopo che questi aveva rifilato alla sua squadra il terzo gol della giornata. Vinse il Toro per 4-3 e l'episodio diventò celebre, di stampo quasi deamicisiano.

«Quei tempi sono ormai lontani — commenta realisticamente Pulici — **però il ricordo piacevole rimane. Comunque non sono tipo da vivere di gloria riflessa. Io guardo soltanto al futuro, il passato non mi interessa più. Penso di avere tuttora un futuro davanti a me e non voglio sprecare nemmeno un attimo. I gol segnati ultimamente non sono venuti per caso; hanno ripagato il mio impegno. Mi hanno consentito di rilanciarmi a dispetto di chi non aveva fiducia. E' già un grosso risultato».**

Rabitti non sa ancora con certezza quale squadra schierare domenica. Pecci è in dubbio per una botta al ginocchio destro, potrebbe sostituirlo Sclosa. In difesa Van de Korput dovrebbe tornare a fare il libero al posto di Masi, con il conseguente rientro di Salvadori. L'essenziale è vincere, non importa con quale squadra.

Gino Brandi

Una grossa sorpresa e una conferma al Masters di New York

McEnroe si fa battere da Mayer Borg senza problemi contro Clerc

DAL NOSTRO INVIATO

NEW YORK — *Lo scorso anno il Masters aveva toccato il vertice di una competizione tennistica. Tra gironi eliminatori, semifinali e finali, aveva offerto almeno quattro, dei quindici match, degni di figurare fra i primi venti che mai siano stati giocati al mondo in ogni tempo. Quattro incontri tutti decisi al tie-break, emozionanti, spettacolari, incerti sul loro esito sino all'ultima palla. Quest'anno invece la prima giornata non poteva essere più deludente.*

Le voci parlavano alla vigilia di un campo più veloce del consueto, di un terreno che avrebbe favorito al massimo il servizio di gioco offensivo di McEnroe, tanto che Borg, timoroso, se n'era fatto allestire uno di pari velocità per allenarsi nella sua Stoccolma dopo aver giocato «pro-terremotati» a Bologna, ma alla resa dei conti si è assistito nei primi tre match a partite deludenti, tutte a senso unico a favore dei favoriti del pronostico, senza la minima incertezza, con un gioco monotono impostato in prevalenza da fondo campo.

E il successo andava di conseguenza a chi tirava più forte facendo restare la pallina dentro le linee perimetrali del campo. Restava così netta la vittoria del campione uscente Borg che ha aperto la manifestazione affrontando il giovane argentino José Luis Clerc che con i suoi sette games all'attivo ha raggranellato un bottino superiore ai propri meriti. Ma è ormai noto a tutti che, nei primi turni dei tornei, lo svedese non ama mai le soluzioni sollecite ma bada soprattutto a raggiungere il miglior grado di forma. Poi Ivan Lendl, fresco vincitore della Coppa Davis ai danni degli azzurri, ha «matato» Solomon che non ha trovato fortuna e buona sorte nemmeno quando, alla disperata, ha cercato rifugio alzando la palla, rallentando il gioco, con pallonetti stile-Pericoli.

Borg è sempre il "numero uno"

Il match più incerto è stato quello fra Connors e Vilas. Il primo a rendere necessaria la disputa del terzo set, ma solo perché gli arbitri, addormentati nei primi due match, hanno commesso errori a non finire. Ma appena hanno sbagliato a favore di Connors per l'argentino la resa è stata inevitabile, addirittura per cappotto. Il gioco, almeno in parte, lo si è visto solo nell'ultimo match che ha opposto il grande aspirante al successo McEnroe al talentuoso Gene Mayer, che con il suo racchettone di grafite dal costo proibitivo, con la sua presa bimani, tanto di diritto che di rovescio, riesce a rendere dura la vita anche al più forte avversario.

Ieri notte contro McEnroe, subito rubizzo per affanno e paura, Gene Mayer è riuscito a realizzare il suo primo grande exploit con un giocatore che lo precede nelle classifiche mondiali. Ha perso il primo set, ha poi vinto il secondo al tie-break dopo che McEnroe gli aveva annullato tre set-point, ma nel terzo contro un avversario che non riusciva a trovare la prima palla di servizio, finiva per dominare vincendo all'ottavo gioco.

Ora la soluzione del gruppo che comprende, oltre a McEnroe e Gene Mayer, anche Borg e Clerc è più complicata che mai ed una vittoria di Borg questa notte potrebbe significare l'eliminazione del più titolato avversario per la eventuale finale.

Rino Cacioppo

Risultati: *Borg-Clerc 6-3, 6-4; Lendl-Solomon 6-3, 6-1; Connors-Vilas 6-2, 4-6, 6-0; Gene Mayer-McEnroe 3-6, 7-6, 6-2.*

Programma odierno: *Lendl-Vilas; Connors-Solomon; G. Mayer-Clerc; Borg-McEnroe.*

ECONOMICI

15 Autovetture

A.A.A. TORINO AUTO vetture usate di ogni tipo e marca prezzi concorrenziali 126, 127, 128, 131, 132, Golf, Mini R6, R14, Horizon, Polo. Tutte ricondizionate minimi anticipi lunghe rateazioni senza cambiali, permuta usato con usato. Torino Auto s.r.l., via XXV Aprile 97 - Nichelino, tel. 621.162.

ACQUISTIAMO pagando massimo 126; Panda; 112; Ritmo; 131; Alfa Romeo; Delta; Bmw; Fiesta; R4; R5; R6; R14. Corso Raffaello 3, Telefonare 658.001.

AUTOVETTURE SCOFIT
semestrali Fiat Lancia Autobianchi rateizzato. Nuove tutte marche e d'importazione pronta consegna garanzie. Assortimento usato. Leasing permute rateazioni. Scofit corso Turati 15. Tel. 599.878, 504.338.

BMW 525, Beta HPE, Peugeot 504 familiare, 304 familiare, 104, Volvo 144, Escort Taunus, Mini, Giulia 1300, 500, 127, 128, 124, Volkswagen furgone, Zaz, Simca 1100 familiare, Kadett, Kadett coupé, Kadett familiare, Manta Ascona, Rekord D, Rekord D familiare. Via Cigna 3.

COMPRO contanti qualsiasi autovettura anche ipotecata massima valutazione anche vostro domicilio tel. 351.257.

FIAT Lancia Alfaromeo Volvo Renault d'occasione vende permuta ragazza Fiorucci, via Stradella 92.

FURGONI PULMINI
camioncini fuoristrada ogni marca vendesi ed acquistasi. Autostandar, via Giulia di Barolo 3/D, tel. 882.456 - 831.751.

OSART
Via Frejus 12, tel. 442.280 442.351, Torino, Alfetta 1.8 anno '77 con condizionatore, Alfetta 1.8 anno '79, Giulietta 1.3 anno '78, Giulietta 1.6 anno '78, Alfasud 5M anno '77, Alfasud super 1.2 anno '78, Giulia 1.3 nuova super anno '74, Giulia 1.6 nuova super anno '77, Giulia 1.3 Junior anno '72.

OSART
Via Frejus 12, tel. 442.280 442.351, Torino, Mini Dè Tomaso '77, Fiat 132 2000 con condizionatore anno '78, Ritmo 60 CL 5M 5 porte anno '79, Fiat 131 1600 Panorama anno '78, Ford Escort 900L anno '75, Renault 5 TL anno '76, Citroën ID 20 anno '70, Regent 1300 anno '74, Fiat 132 2000 anno '79, Fiat 132 GLS 1600 anno '74.

PER LA SCELTA
della tua vettura d'occasione c'è Soima Auto "Ti offriamo rateazioni fino a 30 mesi senza anticipo. Soima Auto corso Giulio Cesare 186. Tel. 205.1977 - 205.2000.

PRIVATO vende Bmw 3.Si unico proprietario vende cambia. In visione: Lincarauto, corso Principe Oddone 68.

PRIVATO vende Fiat 500 del 1975 come nuova 1 milione 400 mila e A112 E fine 76 2 milioni 500 mila. Telefono 538.022 876.238.

RISERVATO AI TAXISTI
dopo il grande successo delle offertissime di fine anno a clienti privati, la Soima Auto mette a disposizione esclusivamente dei taxisti n° 20 autovetture nuove o quasi nuove a condizioni particolarmente vantaggiose sia di prezzo che di pagamento. Verniciatura gratis. Per informazioni: Soima Auto, corso Giulio Cesare 186, telefoni 205.1977 - 205.2000.

VENDIAMO rateando selezionate: 126, Panda, 112, Ritmo, 131, Alfa Romeo, Delta, Bmw, Fiesta, R4, R5, R6, R14. Corso Raffaello 3, telefono 658.001.

127 modello 1973 come nuova 1 milione 850 mila e Fulvia coupé 5 marce 1974 veramente bella 2 milioni 200 mila. Telefono 696.43.66.

16 Motocicli

COMPERIAMO
massimo pagamento immediato. Motomarket, corso G. Cesare 175, tel. 202.204.

18 Acquisto alloggi

A.A.A.A. ACQUISTO alloggio 1-2 camere tinello servizi, liberi anche tra 4 mesi, per investimento. Pago subito. Telefonare 304.914.

A.A. CAUSA rimpatrio acquisto in contanti urgentemente appartamento 2/3 camere in Torino o prima cintura. Telefono 959.35.00.

A. ACQUISTO stabile in blocco in Torino o prima cintura pagamento contanti e rapida definizione. Telefonare 599.657.

A. COM.FAI S.p.A. Gruppo Nuova Edificatrice acquista direttamente stabili ed appartamenti rapida definizione e massima riservatezza. E' gradito intervento professionisti. Telefonare 548.123.

A. CONTANTI acquisto da privato alloggio due tre camere servizi libero entro aprile. Telefonare 599.657.

A. GAIOTTO ACQUISTO PRONTO
pagamento contanti per ogni tipo di immobile trattative rapide e tutti garantiti dalla nostra serietà. Tel. 488.972 489.789.

ABBISOGNA a privato alloggio liberi 4/5 camere cucina servizi eventuale box pagamento contanti. Tel. 540.935.

ACQUISTASI CONTANTI
da privato alloggio qualsiasi dimensione e zona, anche vecchia costruzione, libero od occupato. Massima valutazione. Telefonare, ore ufficio, 885.962.

ACQUISTIAMO
Stabili in blocco in Torino e Comuni confinanti. Trattative rapide - massima valutazione - pagamento contanti. Rileviamo inoltre pacchetti azionari. Fiduciaria Immobiliare 55.69.56.

ACQUISTO alloggio libero 2 o 3 camere servizi per urgente matrimonio figlia pago in contanti no agenzie. Tel. 472.057.

ASSOLUTAMENTE da privato compro contanti alloggio comodo centro 2-4 vani tipo signorile libero presto. Tel. 758.906.

DOMINO Immobiliare ricerca alloggi locali ville stabili in blocco massimo realizzo contanti. Tel. 650.3024 - 650.8684.

IMMOBIL FID — **CERCA** immobili liberi o occupati in Torino o prima cintura rapide definizioni in contanti valutazioni gratuite. Tel. 472.180 - 472.181.

CERCASI da privato alloggio con giardino o villetta in Pino o dintorni pagamento contanti. Tel. 842.531 Rivar.

CERCHIAMO rustici e baite ristrutturabili in qualsiasi zona delle valli piemontesi. Tel. 549.777.

IN contanti da privato acquistasi alloggetto libero in Torino con servizi zona Francia S. Rita Italia '61. Tel. 610.884.

EDILCASE — **INFORMACASE**
la grande iniziativa di consulenza e valutazioni immobiliari prosegue il suo servizio gratuito presso i nuovi uffici di corso Matteotti 47. Per appuntamenti telefonare chiedendo del servizio pubbliche relazioni. Edil-Case, telefono 548.154.

LA CASA IMMOBILIARE
acquista e vende conto clienti a prezzi di mercato alloggi liberi od occupati. Trattative rapide anche per stabili interi Torino e cintura. Tel. 530.821 - 534.630.

PER contanti urgentemente ricercasi libero da privato in Torino 2-3 camere tinello cucinino servizi. Tel. 610.884.

PRIVATO acquista con urgenza soggiorno 2 camere cucina preferibilmente con box solo in Torino. Tel. ore pasti 882.471.

PRIVATO acquista alloggio libero di 2 camere cucina ingresso bagno in buono stato. Telefonare 301.675

PRIVATO acquista appartamento libero in Torino. Telefonare 780.4741.

VILLA uni o bifamiliare cercasi urgentemente zona collinare e cintura Torino pagamento rapido in contanti. Telefono 519.828.

VILLETTA prima cintura Torino acquisterei fino a 180 milioni no agenzie. Tel. 472.057.

19 Vendita alloggi

FIDUCASE — **A.A. FIDALCASE** A vende libero zona S. Rita soggiorno 2 camere tinello cucinino servizi cantina 120 mq più mansarda perlinata collegata internamente 95 milioni. Tel. 501.246.

A.A. FIDALCASE B vende libero adiacente piazza Statuto camera cucina servizi ingresso cantina completamente moquettato L. 30.000.000. Tel. 503.346.

A.A. FIDALCASE C vende libero corso Giulio Cesare 2 camere cucina servizi cantina L. 55 milioni. Tel. 501.246.

A.A. FIDALCASE D vende libero pressi corso Giulio Cesare camera cucina servizi ingresso 32 milioni. Tel. 595.808.

A.A. FIDALCASE E vende libero pressi corso Tassoni signorile 2 camere tinello cucinino servizi ingresso cantina solaio 80 mq L. 78 milioni. Tel. 503.346.

A.A. FIDALCASE F vende libero corso Toscana camera tinello cucinino servizi cantina L. 40.500.000. Tel. 501.246.

A.A. FIDALCASE G vende libero pressi corso Vercelli ingresso piano alto 2 camere tinello cucinino servizi cantina 80 mq L. 60 milioni. Tel. 503.346.

A.A. FIDALCASE H vende libero Grugliasco appartamento in villa mai abitato di camera cucina servizi cantina box auto 42 milioni più mutuo. Tel. 503.346.

A.A. FIDALCASE I vende libero Orbassano ingresso camera tinello cucinino servizi cantina 37 milioni. Tel. 595.808.

A.A. FIDALCASE L vende libero Nichelino camera tinello cucinino servizi ingresso cantina 34.500.000. Tel. 503.346.

A.A. FIDALCASE vende libera Rivalta casetta 2 camere cucina ampia tettoia terreno mq 250. L. 48 milioni. Telefono 959.20.01.

A.A. FIDALCASE vende libero Rivoli camera tinello cucinino servizi cantina. L. 34 milioni 500 mila. Telefono 959.11.22 959.20.01.

A.A. FIDALCASE vende libero Beinasco camera tinello cucinino servizio cantina. L. 36 milioni. Telefono 959.11.22.

A.A. FIDALCASE vende libera v. P. Micca mansarda ristrutturata con angolo cottura doccia. L. 10 milioni. Telefono 959.20.01.

A.A. FIDALCASE vende libero Caselette in villa appartamento di mq 130 box auto giardino. L. 84 milioni. Telefono 959.20.01.

A.A. FIDALCASE vende libero Rosta villino completamente arredato giardino privato posto auto. L. 34 milioni. Telefono 959.11.22.

FIDUCASE — **A.A. FIDALCASE** Z vende libera zona Borgo Vittoria in casa d'epoca signorile appartamento di camera tinello cucinino servizi ingresso cantina L. 38 milioni. Tel. 501.246.

A.A. MT 700 da corso Francia zona Grugliasco 2 ampie stanze cucinella servizi liberi modernì facilitando vendorsi. Tel. 769.132.

(continua)

AIUTIAMOLI!

UNIONE ITALIANA LOTTA ALLA DISTROFIA MUSCOLARE UILDM

La distrofia muscolare progressiva è una tremenda

REALTA'

U.I.L.D.M. Direzione Reg. Piemontese

Via G. Casalis 70
CAP 10138 TORINO

Tel. 766.771
C.C.S. Paolo Ag. 12 n. 01901 - C.C. Postale n. 15613102

MEZZI PUBBLICI:
3-5-6-16-36-37-38-50-56-56 sbarr.-60-71

Campionati italiani a Genova

Scherma: crollano i migliori, solo Borella emerge

GENOVA — Dei tre moschettieri campioni del mondo Under ■ dell'ultimo triennio, [illegible] il [illegible] strino Andrea [illegible] che [illegible] inaugurato la serie negli Stati Uniti, ■ il [illegible] federico Cervi, iridato a Venezia nell'aprile scorso, hanno raggiunto il traguardo della finale a Genova nella prima prova di qualificazione dei campionati italiani della categoria. Il carabiniere Mauro Numa, laureato ai [illegible] a Madrid nel 1979, [illegible] fatto tilt nell'eliminazione [illegible] ta, rimanendo così relegato ■ quattordicesimo posto, tanto che dovrà risalire la corrente nella replica di selezione a Novara (metà febbraio), per poter [illegible] la propria [illegible] conquista [illegible] tricolore [illegible] pallo soltanto in marzo a Foggia tra i 72 qualifi[illegible]

Maggiori [illegible] nel duello [illegible] vo, ancorché in effetti platonico, [illegible] Cervi, forse [illegible] vato dai precedenti scontri col romano De Santis e soprattutto col [illegible] (10 a [illegible] attaccante vertiginoso in frecciata, è rimasto [illegible] travolgente [illegible] di Borella, vittorioso per 10-4. In precedenza al vincitore aveva dato filo [illegible] torcere il torinese Marco Molinario, portandosi in vantaggio per 9-5, con un gioco di sguscian■ schivate ■ di contrattacchi fulminei, prima di arrendersi alla prepotente rimonta [illegible] rivale che [illegible] quarti ■ finale si imponeva col più netto punteggio [illegible] 10-6 [illegible] medesimo avversario per poi superare l'abile veneziano Cipressa [illegible] 10-8.

A Molinario rimaneva ■ soddisfazione [illegible] settimo posto,a riconoscimento [illegible] sua positiva prestazione, mentre l'altro [illegible] [illegible] club scherma subalpino, Massimo Boano, ■ corto di allenamento, ■ [illegible] [illegible] terzo turno eliminatorio.

In tale scrollata [illegible] i meno quotati [illegible] promettenti Mazzoli, Ripamonti, Bargone, Moretti, precedut[illegible] nella [illegible] dall'accoppiata di [illegible] Morando-Carpegna, venuta [illegible] [illegible] domenica [illegible] [illegible] campionati piemontesi juniores.

[illegible] Filogamo

Ambiziosi progetti di una società che per ora è [illegible] chiara crisi

Il Bacigalupo vuole stare subito dopo Juventus e Torino

[illegible] di coda del giro[illegible] B di Promozione è il Bacigalupo: al quarto campiona[illegible] in questa categoria i nerazzurri torinesi vanno ve[illegible]nte male ed [illegible] il rischio che quella che sembra[illegible] squadra capace di riportare la quarta serie in città naufraghi nelle categorie minori.

Qualcuno vede ■ monte ■ questa [illegible] situazione un dissidio [illegible] Francone ■ Raviola, rispettivamente presidente ■ vicepresidente [illegible] società, [illegible] proprio per dirazzurri questi dubbi i due hanno voluto analizzare [illegible] ■ situazione, facendo autocritica ■ preparando agguerriti programmi per il futuro.

Certamente — dice Raviola — *la situazione attuale in classifica non ci fa piacere e faremo ogni sforzo per invertire la tendenza attuale».*

[illegible] come mai una squadra che in passato andava discretamente ■ giunta ■ questo [illegible] *«Abbiamo compiuto [illegible] errori* — risponde [illegible] — *il primo lo [illegible] anno quando, ormai salvi, attingemmo a piene mani dal settore giovanile per fare compiere esperienze alle promesse. Contro avversari ormai [illegible] stimoli ottenemmo dei successi che ci illusero erroneamente. In secondo luogo esigenze finanziarie e di età di alcuni gio[illegible] ci costrinsero ad ope[illegible] e per [illegible] ci [illegible] ■ voce che non ■ fossero retrocessioni».*

Il «top» del [illegible] è stato toccato dai nerazzurri ad Acqui, dove il 7-0 lasciò tutti nell'incredulità soprattutto dopo [illegible] primo tempo con appena una rete in passivo: «Ci ■ *parso veramente incredibile* — dice Raviola — *perché subire sei reti in [illegible] significa in pratica subire gol ad ogni azione».*

[illegible] quella batosta tutti i dirigenti si sono stretti intorno [illegible] «Baci» per risalire. *«Ora ci alleniamo [illegible] più impegno* — prosegue Francone — *anche perché noto che alcuni ragazzi [illegible] sono [illegible] esempio di atletismo; perciò vogliamo almeno provare ■ risalire ■ per questo chiediamo un po' ■ attaccasquadra».*

In fatto di [illegible] in [illegible] Spezia [illegible] [illegible] certo con le [illegible] in [illegible] l'ultima trovata è l'organiz[illegible] il club degli ex. Sono veramente in [illegible] ad [illegible] vestito questa maglia [illegible] 1950, quando ad appena un anno [illegible] [illegible] di Valerio Bacigalupo, portiere del Grande Torino, [illegible] formato il club.

[illegible] grande carta futura per il «Baci» è la costruzione [illegible] un impianto polisportivo fuori città che dovrebbe consentire al club di fare il grande [illegible] qualitativo ■ diventare una grande società, forse la più [illegible] alle spalle [illegible] Juventus e Torino.

Giancarlo Emanuel

Il [illegible] a Galliate prima categoria in allenamento

Dopo ■ raduno [illegible] girone C in Prima categoria, avvenuto a Chivasso agli ordini dell'allenatore fiduciario Piero Andreotti, i tempi di preparazione della rappresentativa di categoria che parteciperà a primavera [illegible] al «Torneo Ponzi» [illegible] stringendo.

Il c.t. [illegible] ha co[illegible]le [illegible] ■ le [illegible] ■ per i prossimi appuntamenti [illegible] selezionati. In programma tre incontri che vedranno opposte le formazioni dei [illegible] gironi. L'A e il B si affronteranno il 28 gennaio a Galliate, il girone C e D il 4 febbraio a Torino, [illegible] Lamet, [illegible] quelli del girone E ed F l'11 febbraio a [illegible]

L'Astigiana Corse fa i bilanci di un'annata piena di gloria

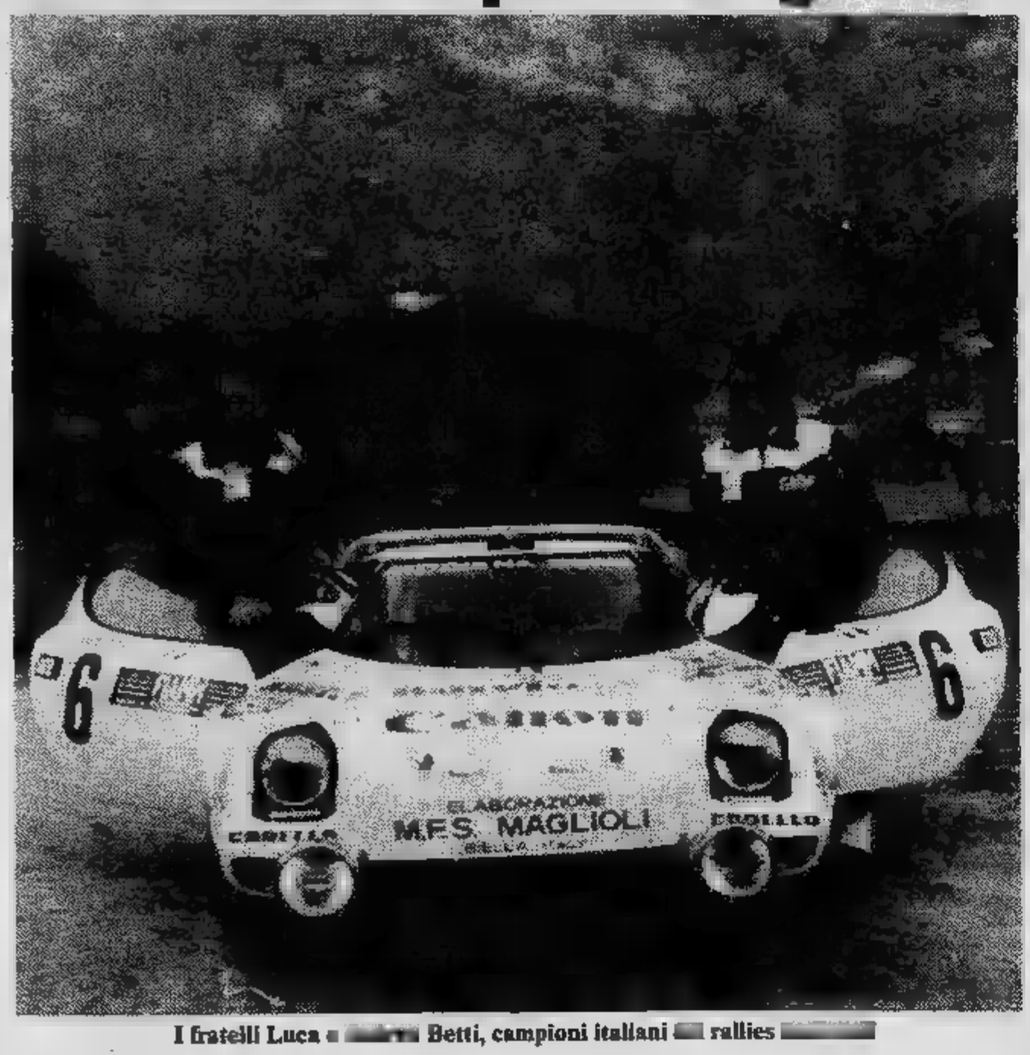

I fratelli Luca e [illegible] Betti, campioni italiani [illegible] rallies [illegible]

Con la vittoria di Leo Garin alla «24 Ore sul ghiaccio» disputatasi a Sestriere la settimana scorsa, si [illegible] al palmarès della scuderia automobilistica Astigiana Corse un altro prestigioso risultato.

Non [illegible] il [illegible] dalizio della capitale del [illegible] ha avuto, [illegible] un'annata particolarmente felice. Ha [illegible] il titolo [illegible] rally nazionali I' serie con i fratelli Andrea e [illegible] Betti, quello femminile per [illegible] Zunelli, le [illegible] 2 e 4, [illegible] assolute [illegible] campionato piemontese e della Coppa Csai [illegible] anche aggiudicata la [illegible] d'onore nel gruppo 3. Tutto questo grazie alla bravura — oltre [illegible] fratelli Betti e di Isabella Bignardi — [illegible] RivaGerbaldo, Vernetti-Daimo, Ciriotti-Zo, per [illegible] alcuni.

L'As[illegible] Corse [illegible] saputo, in [illegible] tempo, acquistare la fiducia degli sponsor, garantendo loro un basilare ritorno pubblicitario ed ha così potuto impostare la propria organizzazione con professionalità.

[illegible] ne [illegible] i colori circa [illegible] tra piloti prioritari e minori, che [illegible] [illegible] tra meccanici, aiuto-meccanici, preparatori, [illegible] all'ufficio stampa, [illegible] e sviluppo, pro[illegible] marketing. [illegible] messi a [illegible] Fra le vetture della [illegible] Lancia [illegible] Fiat 131 Abarth, Opel [illegible] 400, Golf GTI.

NUOVE VOLVO

La merita la [illegible] 345 GLS/5 porte 1,9 l, una [illegible] veloce ■ spaziosa. La merita ■ nuova VOLVO [illegible] 4 cilindri, una "turbo" nel [illegible] della parola. La meritano tutte ■ nuove VOLVO, dalle berline alle station wagon, dalle benzina all'impareggiabile VOLVO DIESEL, la prima diesel a 6 cilindri europea.

Meritano la tua prova.

VOLVO

Alessandria — SA.GI.CAR s.n.c. Via Duccio Galimberti, 11 - Tel. 64770

Valenza Po (Alessandria) — RAITERI E CALIZZANO Via Martiri [illegible] Cefalonia, 29 - Tel. 91454

Asti — CONSULAUTO MAGGIORA [illegible] G. Maggiora Via E. Filiberto, 12/14 - Tel. 55377

Biella — GARAGE CENTRALE s.n.c. di [illegible] ■ Donis Corso Europa, 6 - Tel. 29850

Alba (Cuneo) — F.lli VEGLIO Via Rossini, 12 - Tel. 4811

Cuneo — V.A.R. s.r.l. Corso De Gasperi, 21/23 - Tel. [illegible]

Borgomanero (Novara) — FONTANA GIUSEPPE [illegible] Novara, 95 - Tel. 81944

Novara — TOTAUTO s.r.l. V.le Roma, [illegible] - Tel. [illegible]

Torino — ZUAN-CAR [illegible].r.l. Corso Matteotti, 61 - Tel. 517983/530324

ZUAN-SERVICE Via Caboto, 35 - Tel. 59.56.66

Vercelli — BRICCO ANTONIO Via Monviso, [illegible] - Tel. 392150

Pallavolo - Torinesi in continua ascesa

A questa Robe di Kappa Lanfranco non serve più

«Gianni ritorna!» «No, a Parma a vendere prosciutti». Come al solito i tifosi sono divisi ed anche sul nome di Gianni Lanfranco si accendono le discussioni. La della pallavolo italiana è tornata per la prima volta a Torino, la città che l'ha fuoriclasse di valore mondiale, ma è un mesto revival.

Non tanto lui, che l'altro ha di non provato alcuna emozione al momento del suo ingresso al Palasport, per la pochezza di questo Parma, che dovrà poi sudare ancora prima di potersi come vera alternativa Robe di Kappa, che con il netto 3-0 di sera fila ora sparata verso il suo consecutivo to, è annegato nel grigiore della serata in cui i compagni sono incappati e lo spettacolo è diventato misero, anche perché a quel punto la Robe di Kappa si è accontentata di fare semplice allenamento in vista del ben più difficile incontro sabato pomeriggio i CSKA.

È servita quindi neppure la rabbia che i ragazzi di Prandi in corpo, il desiderio di umiliare, sportivamente si intende, l'ex compagno che alla patria pallavolistica ha preferito i milioni e più prospettive future. Ma questa Robe Kappa e questo punto è pressoché perfetta ed è tutto da verificare il fatto che con un Lanfranco in più la situazione cambierebbe. Certi equilibri raggiunti dopo partenza Gianni, sarebbero compromessi. Lo stesso Prandi ha ammesso, subito dopo la partita di a Mosca, che tutto andato così bene che neppure Lanfranco panchina avrebbe cambiato squadra in campo. Segno massima fiducia in un che trova partite facili perché rènderle quando l'avversario chiama impegno totale, saltare fuori la grinta squadra classe, la propria dei grandi.

Il campionato vivrà dunque per una giorni e poi, dopo dei torinesi a Modena contro l'Edilcuoghi, calerà il sipario lotta per la scudetto. bene per Rebaudengo e compagni, per la pallavolo na che nuovi non avrà vita facile. è colpa ragazzi Prandi gli avversari non sanno adeguarsi loro passo vincente. La Santal, per esempio, cercando di costruire squadra ideale, per ha un sacco di problemi di risolvere.

Lo Lanfranco lo ha sconsolato ieri sera. Aver rimediato brutta figura proprio Torino è stato veramente un brutto colpo. Sicuramente è pentito compiuta, ma ritornare soli punti all'attivo una beffa atroce. *«Gianni quando vuoi ritorna, noi ti aspettiamo»*. Il tifoso non demorde, rivuole suo idolo. Lanfranco però scuote capo, indugia poi ribatte: *«Sono loro questo punto* — dice do agli compagni — *che non mi più»*. Certo volevano dimostrargli qualcosa, ma in altra maniera. Una così prevedibile ed arnon l'avrebbe voluta Vergnano

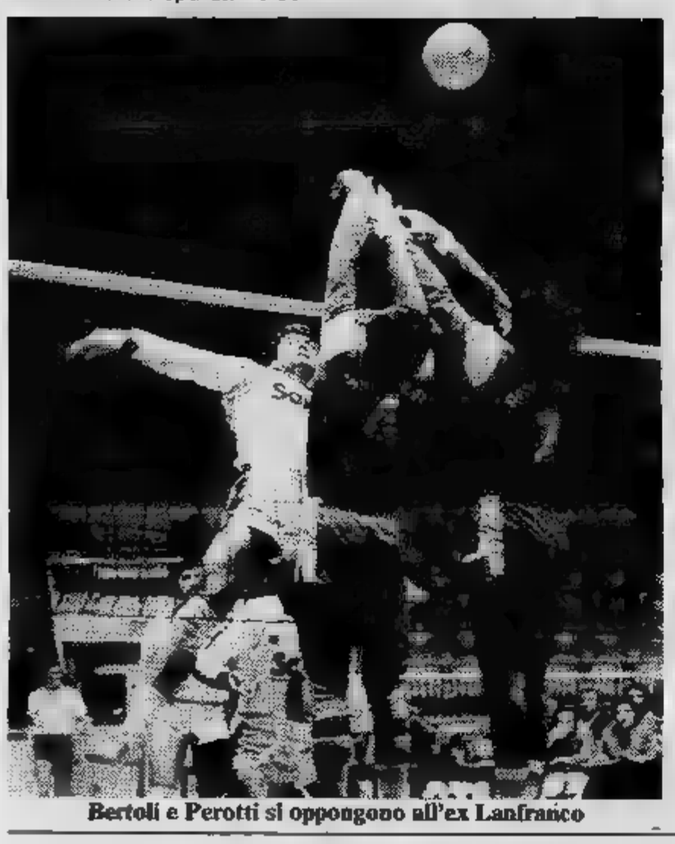

Bertoli e Perotti si oppongono all'ex Lanfranco

Basket - Accorsi battuta in Coppa Campioni

Sovietiche quasi «umane» (se in campo non c'è Uliana)

E' finita come previsto, con punti (e partita storia) l'incontro tra le Riga e le ragazze dell'Accorsi (85-53) nel turno Coppa dei Campioni, giocato ieri sul campo di via Gua. L'ampio margine di scarto era abbondantemente preventivato (si temeva anche qualcosa in più) fine le «piccolotte» torinesi non hanno deluso. Hanno lottato su ogni pallone, attaccandosi a grappoli possenti braccia Uliana Semionova (26 punti), riuscendo però pochissime volte a contrastarla. Dall'alto dei suoi 2,11 la russa è stata in grado di fare veramente il e cattivo tempo (tira, passa benissimo, stoppa ecc.), così me ha agito assolutamente indisturbata sua prediletta allieva, Lia Judasa (2,08), anche se impacciata, lenta senza micidiale precisione tiro di Uliana.

La partita ha avuto di caratteri «umani» quando l'allenatore sovietico, Karnitis, ha deciso riflatare le sue due mastodontiche atlete, così le torinesi hanno potuto giocare la loro partita il timore di «stopponi» da far rimanere senza fiato e la possibilità di tirare barriera costituita citate sovietiche. Le altre sono normali giocatrici, in fondo niente di strabiliante; Vergnano è stata al tiro ancora più positiva (14 punti) in spostamenti volanti buon coreografico, quoziente di altissimo.

Qualche spettatore in più si è visto al Palazzetto Sisport molti (purtroppo) solo per vedere di persona il «fenomeno» Semionova. E tenerezza in fondo questa donna di 211 centimetri porti con sé così carica femminilità, nonostante

Così anche quest'anno Coppa Europa tornerà in Lettonia (e dopo quattro anni di diserzione dalle competizioni internazionali cominciavano sentirne mancanza), squadre st, non, in grado impensierire russe, perché nessuna squadra in grado di fermare la formidabile Uliana.

La gigantesca Semionova, tiratrice

Un disco d'amore, amore per la vita.

grand'Amore

con
Fred Bongusto
Adriano Celentano
Drupi
Pippo Franco
Enzo Jannacci
New Trolls
Memo Remigi
Rettore
Dino Sarti
Bobby Solo
Ornella Vanoni

Una iniziativa di grande valore sociale: nuovo LP il cui ricavato netto è destinato alla Ricerca sul Cancro. Perchè oggi il 30% circa dei malati guarisce. E la ricerca continua perchè le guarigioni aumentino.

Acquistando e regalando questo disco si partecipa nuove terapie e installazioni apparecchiature, contribuisce fattivamente alla ricerca.

Un gesto d'amore, amore per la vita.

Realizzato con la collaborazione della Dischi Ricordi e Edizioni Curci.

Associazione Italiana per la Ricerca sul Cancro
Via Durini 5 - 20122 Milano - 708.786 - c/c postale 307272

CONTINUA IL SUCCESSO DELLA

Guida dei ragazzi
Liguria di Ponente

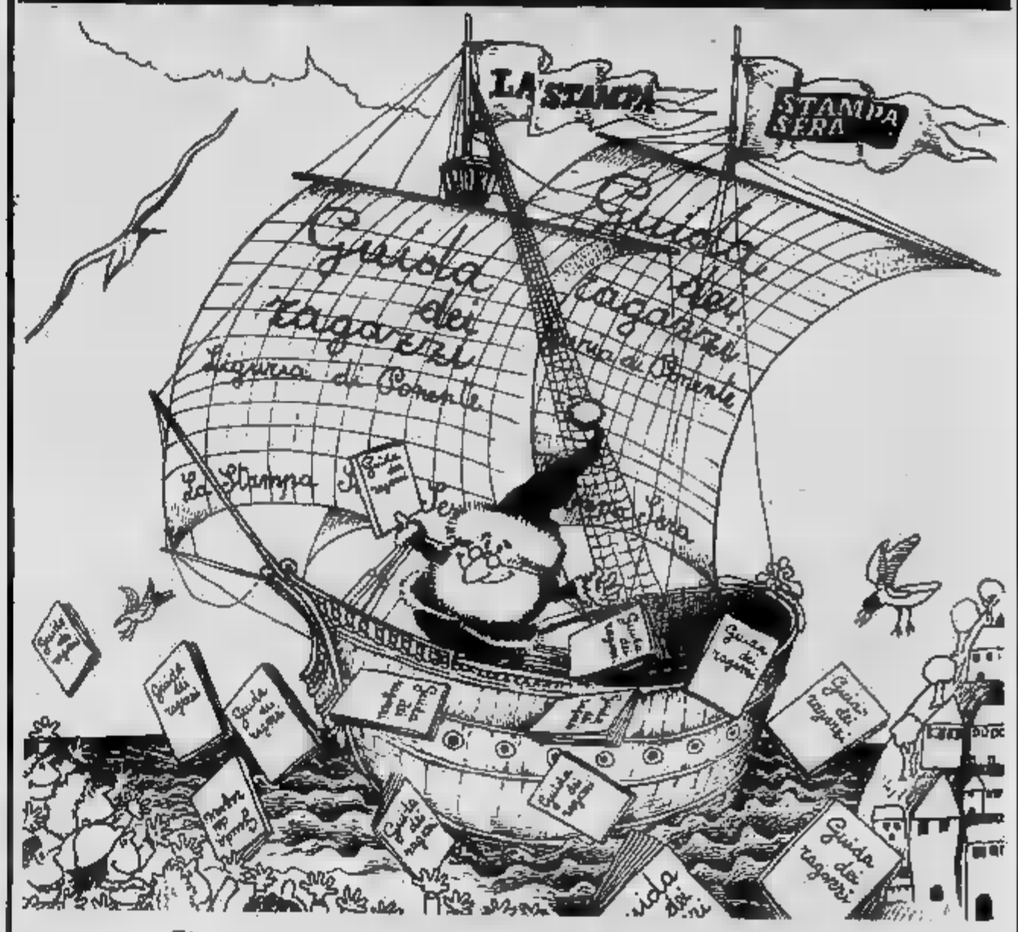

E' una guida a colori di 256 pagine. Contiene anche itinerari e cartine del Touring Club Italiano. Costa 3500 lire.

E' edita da

LA STAMPA - STAMPA SERA

Prego inviarmi n..... copie della Guida dei Ragazzi per la Liguria Ponente al prezzo unitario di L. 3500 IVA compresa

Per completare la serie prego inviarmi anche n..... copie della Guida dei Ragazzi per Torino Piemonte **prezzo speciale** di **L. 3000** IVA compresa

Nome..... Via .....

Cognome ..... Città.....

Per pagamento ☐ ho spedito la somma di L.....
c.c.p. 7104 intestato La Stampa - Via Marenco 32 - Torino

☐ Vogliate effettuare l'invio contrassegno

Indirizzare a: LA STAMPA - Via Marenco 32 - 10126 TORINO

STAMPA SERA

Supplemento a STAMPA SERA
Direttore responsabile [illegible] Doglio

in casa

Gli annunci gratuiti

vendo

Sci Fischer m 2,10 in fibra, attacchi Tyrolia; **scarponi** Vendramin n. 44, ganci il tutto per L. [illegible] Paride Retenari, c. L. [illegible] 41, To, tel. 583.173.

★★

[illegible] cucire Cleveland con mobile, saminuova; **frigo** Indesit [illegible] l.; grande **specchio** 90x185. Fernando Piazza, tel. 727.506.

★★

Scarponi da sci San Marco n. [illegible] a L. 20.000. Giuseppe Costa, v. S. Giulia 6, To, tel. 871.905.

★★

Apparecchio filodiffusione Philips 15 W. Pietro Bregolin, st. [illegible] Cacce 150, To, tel. 344.062.

★★

Lettino con materasso a L. 50.000; **passeggino** in velluto blu a L. 30.000; **seggiolone** Peg a L. 10.000. Tel. 858.228.

★★

120 [illegible] 45 giri [illegible] 1960, poco usati, a L. 2000 cad. Ottavio, v. [illegible] 105, To, tel. 650.9644.

★★

[illegible] registratore stereo Grundig CN500 Hi-Fi orizzontale, [illegible] garanzia, L. 80.000. Sabino Merra, v. Fossano 2, To, tel. 485.524.

★★

Scarponi n. 36/37; **impermeabili**, vestiti a soprabiti per ragazza 10/12 anni. Mariarosa Solinas, largo Bardonecchia 171, To, tel. 728.709.

★★

1 paio scarponi sci Nordica, quasi nuovi, n. [illegible] a L. 12.000. Maria Luisa Rivotella, v. Gottardo 183/13, To, tel. 267.770.

[illegible] ★

Bacilli lattici acidogeni «Maya Bulgarica» per la preparazione dello yogurt a domicilio a L. 8000 la confezione con istruzioni dettagliate per [illegible] preparazione. Mamino Griot, v. Roma 3, Beinasco, tel. 349.9074.

[illegible] ★

[illegible] di renna nera collo [illegible] pelliccia tg. 46 a L. 30.000. Telef. 365.615.

★★

[illegible] **bell'abito** da sposa in pizzo bianco completo di accessori tg. 42, adatto primavera estate. Michela Bellia, v. Veglia 6, To, tel. 740.680.

★★

Registratore Sanyo MR 410 E; **scarponi** sci Nordica n. 37; [illegible] fotografica 3M 1032 automatica. Giuseppe Cannone, v. Giusto 122, To, tel. 813.592.

★★

Casco integrale da motociclista, nuovo a L. 40.000. Antonio Desiderato, v. Veglia 8, To, tel. 740.680.

★★

Piumino Brunik tg. 48 nuovo L. 40.000; [illegible] Spalding Laser [illegible] 1,95 [illegible] attacchi Look GT a ski stop Look a L. 80.000; **scarponi** [illegible] n. [illegible] nuovi a L. 30.000. Alberto Furnari, v. Isernia 2, tel. 739.2489.

★★

Tappeto bianco pura lana [illegible] 2x2 L. 60.000. Marilena Brignolo, v. Roasio 1, To, tel. 769.937.

★★

Corso d'inglese completo di dischi, giradischi, registratore e libri [illegible] testo. Italia Masini, v. Genova 190, To, [illegible] 677.573.

★★

[illegible] Oyana quasi nuova; **lampadario** per tinello [illegible] lamiera [illegible] saliscendi. Maria Guarrona, v. V. Carrera 5, To, tel. 775.114.

★★

[illegible] di vecchia collezione singolarmente [illegible] in piccoli blocchi. Paolo Degiacomi, v. [illegible] 35, tel. 749.0796.

★★

Bellissima giacca pelle nera tg. 44 L. 80.000; **giubbotto** pel[illegible] nera tg. 48 L. 30.000. Fabrizio Ponzano, tel. 655.612.

★★

[illegible] Atomic m 2,05; **scarponi** Tecnica n. 39 [illegible] Dolomite n. 42. Maurizio Nigra, v. Cattaneo 21, To, tel. 300.525.

Il mercato delle pulci

[illegible] sposa con acconciatura [illegible] velo; [illegible] torero per bimbo; [illegible] originale; [illegible] originale peruviano. Luciana Bollati, c. Potenza 170, To, tel. 216.1100.

★★

Cappotto donna marrone, nuovo tg. 56/54 di pura lana L. 30.000; **pantaloni** donna marroni tg. 54/56 L. 10.000. Aurora Mancini, c. Sebastopoli 276, To, tel. 350.846.

★★

Catene antineve per 500 e 126 usate due volte L. 15.000. Tel. 801.0184 ore serali.

★★

Grammofono anni 20 a valigetta, solo 78 [illegible] senza tromba, altoparlante sul braccio a L. 90.000; **macchina** da cucire [illegible] pedaliera dei primi del 900 a manovella della Singer [illegible] L. 90.000; [illegible] con pennini per penne ad inchiostro nuovi epoca 1950; **cavallo** a dondolo e triciclo ben tenuti a L. 15.000. Adele Giorgi, c. Marconi 7, Torino, tel. 684.484.

★★

Registratore Sanyo M2511 - Alimentazione mista, potenza 1W. Tullio Stoppa, p.za [illegible] Repubblica 18, Collegno, tel. 784.921.

★★

Sci Rossignol Kid m. 1,50; **scarponi** San [illegible] n. [illegible] in ottimo stato. Alberto Miglietta, c. Tassoni 51, Torino, tel. 778.853.

★★

[illegible] d'epoca [illegible] 1930 [illegible] Ventimiglia, [illegible] Rossi Grimaldi, Mortola, Frontiera. Bernardino Veneziano, v. Matteotti 1, Ventimiglia, tel. 0184 351.965.

★★

[illegible] [illegible] renna tg. [illegible] color marrone, ottimo stato. Etta Bosco, v. P. Giuria 21, Torino, tel. 684.237.

★★

Carrozzina, seggiolina Chicco, box, [illegible] per neonato, come nuovi. Elisabetta Garbarino, c. Umbria 26, Torino, tel. 489.884.

★★

TV color [illegible] p. Philips, [illegible] riparare a L. 95.000. Luciana Grosseto, lungo Po Antonelli 3, Torino, tel. 837.173 ore serali.

★★

Ruota di 600 a L. 10.000. Paolo Esposto Ceradano, v. Vipacco 32, Torino, tel. 411.6061.

★★

Model-Sistema Gallegari a L. 50.000. Rosita, tel. 200.732 ore serali.

★★

Organo a 2 tastiere Gem 330, come nuovo. Mario [illegible] Medico, v. Delleani 4, Torino, tel. 379.301.

★★

Bell'abito da sposa in pizzo bianco, lungo, strascico completo di velo e moderna acconciatura in perle. [illegible] Desiderato, v. Bengasi 39, Grugliasco, tel. [illegible] ore pomeriggio.

★★

Scarponi [illegible] sci Nordica color rosso [illegible] 44 a un altro color nero n. 42; **giacche** a vento color nero tg. 46/48; **tappetini** [illegible] moquettes, mai usati, per Fiat 132 e fodere bianche di cotone. Telefonare 309.2659.

★★

I **Quindici** enciclopedia per elementari in ottimo stato L. 40.000. Giulio Giberti, c. Kossuth 49, tel. [illegible]

★★

Rivista mensile Touring dal 1912 al 1917 in [illegible] vol. rilegati. Ca[illegible] Bartoletti, v. Montezemolo 26, Torino, tel. 399.678.

★★

Raccolta Storia Illustrata dal 1957 [illegible] 1980. Pietro Satta, c. Monte Cucco 156, Torino, tel. 706.972.

★★

Giradischi con due altoparlanti; **bottiglioni** scuri con macchinetta. Mario Vigliani, v. Gioberti 40, Torino, tel. 53.601.

★★

Lettino per bambini, con mobiletto fasciatoio, trasformabile in letto [illegible] una piazza, mai usato. Telefonare 696.5223 ore serali.

★★

Cappotto color blu tg. [illegible] e [illegible] altro di color grigio con cappuccio a L. 15.000 cd. Aurora Mancini, c. Sebastopoli 276, Torino, tel. 350.846.

★★

Giubbino nuovo tg. 42 per ragazzo crosta montone L. 35.000. Antonio Angeloro, M. Coppino 140/3, Torino, tel. 298.683.

★★

Cuccioli pastore bergamasco. Maria Andreoli, str. Boarone 32, Vercelli, tel. 0161 317.159.

★★

Giacca e giubbotto [illegible] pelle nera, come nuovi, tg. 44/48. Maria Gallo, tel. 655.672.

★★

[illegible] **Fratine** su pergamena incorniciate L. 100.000. Rosanna Rovere, v. Nizza 129, Torino, tel. 683.759.

★★

Carrozzina per invalidi semi nuova. Angela, tel. 792.291.

★★

Enciclopedia per ragazzi Mondadori 12 vol. nuovissima con sopracopertine. S. M. Pino T.se, tel. 841.961.

★★

Sci Rossignol Olimpique m 2,05 con attacchi Look GT L. 75.000. Alberto Agostini, v. Aragno 2, Settimo T., tel. 800.1385.

★★

Seggiolone Giordani, carrozzina, sacca portababy, poltroncina portababy, lettino vacanze pieghevole [illegible] materasso. Ro[illegible] Argieri, c. Govone 17, To, tel. 596.435.

★★

Tutto il [illegible] minuto per minuto enciclopedia in 7 vol. Giuseppe Spadoni, c. Vercelli 256, To, tel. 263.435.

★★

[illegible] Playboy e Playmen del 1978-79 in buono stato a L. 30.000 tratt. Umberto Cagna, v. Talucchi 46, To, tel. 742.001.

★★

Telaio in legno [illegible] tavolo; [illegible] [illegible] lana nuovo [illegible] uncinetto, quadretti e lucidatrice. Ferrero, tel. 650.9596.

★★

Libri di fantascienza a metà prezzo. Dino Vanara, v. Privata Chiuso 3, Moncalieri, tel. 645.704.

★★

Ricetrasmittente Pol-Mar UX 2000, 23 canali completa di microfoni, cavi, antenna, trasformatore 12/220 V grandezza autoradio L. 100.000 tratt. Francesco Turco, v. Modena 26, To, tel. 859.213.

★★

[illegible] adatto medico ginecologo, levatrice o estetista a L. 10.000. Lucia Lazzaroni, v. Saluzzo 18, To, tel. 657.492.

★★

[illegible] luminarie da 25 lampadine colorate per albero di Natale o per giardino L. 100.000. Maurizio D'Arino, v. Terre del Sole 8, Ceriale, tel. 0182 90.180.

★★

Canarini novelli con gabbia; **scala** a pioli; **porta** per armadio a muro; **2 scuri** per finestra. Mario Vigliani, v. Gioberti 40, To, tel. 536.081.

★★

Quattroruote n. 106 bis, 143, 155, 167, 179, 203, tutti numeri speciali. Luigi Cagliano, v. Perugia 4, To, [illegible]. 286.661.

[illegible] [illegible] pagina seguente

STAMPA SERA laRinascente

La settimana dei saldi per donna

Chi, nel mese di gennaio, acquisterà [illegible] Rinascente per un valore superiore alle 30 mila lire riceverà in omaggio un blocchetto di [illegible] buoni per [illegible] in qualsiasi edicola di Torino [illegible]

Abbonamento settimanale gratuito a STAMPA SERA

STAMPA SERA laRinascente TORINO
laRinascente TORINO STAMPA SERA

FLEA MARKET - MARCHE AUX PUCES

Il mercato delle pulci

STAMPA SERA

nome

cognome

telefono

COMPRO□ VENDO□ CAMBIO□

REGOLAMENTO: Il mercato delle pulci **(GRATUITO E RISERVATO ESCLUSIVAMENTE AI PRIVATI)** sarà pubblicato tutti i giovedì nell'inserto **casa.** Queste le voci:
Abbigliamento, articoli e attrezzature sportive usati - Animali - Arredamento, elettrodomestici, televisori usati - Collezioni (escluso filatelia) per un massimo di L. 100.000 - Dischi e strumenti musicali usati - Fotografia, cinematografia, ottica per un massimo di L. 100.000 - Giocattoli usati - Libri, giornali, fumetti usati - Hobbies - Messaggi - Scambi con valore massimo di L. 50.000

Ritirate la busta **con affrancatura a carico di Stampa Sera** alla vostra edicola ed imbucatela con i vostri annunci.

segue dalla pagina precedente

vendo

Circa giornalini Topolino del periodo 1967-1972, in ottime condizioni a L. 20.000. Renato Gianolio, v. Villar 12, To, tel. 253.912 ore pasti.

★★

Carrozzina, passeggino, poltroncina auto omologata seggiolone, tutina montagna per 6-12 mesi. Elena [illegible], c. Bramante 91, To, tel. 690.713.

★★

78/45/33 giri n. 100 opere musiche moderne e anni 40. Michelino Ferrero, v. Acc. Albertina 3, To, tel. 874.994.

★★

Fisarmonica Mengozzi 80 bassi, nuova. Nella Tua, v. Monte Albergian 20, To, tel. 377.128.

★★

poltroncine da camera letto un carrello porta televisione in buono stato. Luciana Terio, v. Baretti 26, To, tel. 657.600.

Cinque porte complete per interno, misura standard. Carlo Monge, tel. 908.7543.

★★

45 fascicoli Tutto Inglese Curcio con copertine cassette; **Macchina** foto Kodak instant camera EK 160, mai usata L. 30.000. Gianfranco Vezzaro, c. Traiano 14/11, To, 619.0250 ore pasti.

★★

Mobili del 700/800/900 per svuotamento alloggio ereditato e mottissimi oggetti vecchi. Catello prof. Nastro, v. Cibrario 65, To, tel. 740.108.

★★

Telegioco nuovissimo, 4 giochi, bianco nero a L. 20.000. Massimo Massimo, v. E. Matte 1, tel. 901.1297.

★★

Riviste varie Gente, Eva, Epoca, di vari periodi 1968/1973. Giovanni Bonvet, v. S. Secondo 86, To, tel. 588.738.

★★

Giordani biposto L. 20.000. Beppe Costa, v. S. Giulia 6, To, tel. 871.905.

compro

carta moneta, medaglie, decorazioni. Gilberto Caufin, v. Barbera 15, To, tel. 341.412.

★★

Romanzo di A. Dumas Angelo Pitou; La Contessa di Charny; Il Cavaliere di Maison Rouge. Tre romanzi in un solo libro. Nene Cosa, v. S. Maurizio 14, Alpignano, tel. 967.5081.

★★

Le Scienze nn. dall'1 al 57, anche sciolti. Elio Tirone, v. Ancina 42, To, tel. 267.279.

★★

Lire 2 anno 1958 in alluminio per collezione, pago L. 50.000. Aldo Pasqua, v. Reiss Romoli 81/19, To, tel. 220.131.

★★

Principiante cerca chitarra basso usata in buone condizioni. Massimo Setteducati, v. Taggi 6, To, tel. 696.2634.

★★

Acquisto vecchie cartoline illustrate, pago bene. Mario Governato, v. Ala di Stura 26, To, 217.618.

★★

Dischi 45 g. e Bootlegs dei Beatles, anche separati. Marco Balsamo, v. Sirtori 16, To, tel. 216.8202 ore pasti.

★★

d'epoca ante 1930 Ventimiglia, Balzi Rossi Grimaldi, Mortola, Frontiera. Bernardino Veneziano, v. Matteotti 1, Ventimiglia, tel. 0184/351.965 - 355.588.

★★

ghiaccio, completi, modello femminile per artistico, in buono stato misura 39. Laura Oberto, v. Rovereto 62, To, tel. 351.868.

★★

Medaglie militari italiane e copricapi risorgimentali. Francesco Gallizio, v. Canova 34, To, tel. 692.554.

★★

arretrati rivista Vini e Liquori. Enrico Cavallito, v. La Thuile 75, To, tel. 702.932.

★★

Vecchia antica corrispondenza con annullo di Strambino inviare offerte. Franco Arnò, v. Pavese 29, Rozzano, tel. 02/825.3555.

★★

Cartoline vecchie e antiche o buste viaggiate con timbro postale Strambino. Franco Arnò, v. Pavese 29, Rozzano (Mi), tel. 02/825.3555.

★★

da sci alpinismo Marker A; **pelli** foca adattabili; **piumino** d'oca tg. 50. Giorgio Porro, c. Agnelli 22, To, tel. 396.067.

Apparecchio fotografico non automatico. Pietro Bregolin, st. delle Cacce 150, To, tel. 344.062.

★★

in argento Regno d'Italia. Aldo Pasqua, v. R. Romoli 81/19, To, tel. 220.1313.

★★

dischi 78 g. operistica, canzonette molto vecchie. Aldo Buratto, v. Chevalley 2, To, tel. 300.540.

cambio

Moneta, carta moneta, medaglie, decorazioni. Gilberto Caufin, v. Barbera 15, TO, tel. 341.412.

★★

Cartolina d'epoca ante 1930 Ventimiglia, Balzi Grimaldi, Mortola, Frontiera. Bernardino Veneziano, v. Matteotti 1, Ventimiglia, tel. 0184/351.965 / 355.588.

★★

automobilistiche anni 20-30 con riviste moto stessa epoca. Piero Marcuzzi, v. Monteponi 23, To, tel. 346.013.

messaggi

Per la luce dei miei occhi Dott. G. auguri anche in ritardo dal suo Tesorone.

★★

cercano locale per prove in Torino dintorni. Marco Cristiani, v. S. Pio V° 20, To, tel. 681.594.

SORDITA': UN FENOMENO SEMPRE PIU' DIFFUSO

Sento la voce ma non capisco le parole

Quando «apparma» l'udito, tempo perdere. Oggi, un piccolissimo timpano elettronico, si può il problema, più apparecchi

Il primo segnale è proprio questo: sentire la ma capire le parole. Si dà la colpa alla TV che funziona male, si colpa alle persone che borbottano invece dire le parole, ma della questione nostro orecchio inizia ad

Ecco allora la non giunge più nitida, ma sfuocata, annebbiata, sempre più difficile capire. Il stro orecchio è stanco, ha bisogno di essere aiutato, altrimenti peggiora, sempre più velocemente e inesorabilmente. Giorno dopo giorno si arriva alla sordità. Può qualcosa?
Fino ad oggi l'unico rimedio il solito apparecchio acustico, con tanto ricevitore, cordino, tubicino: soluzione certamente antipatica dal punto vista estetico.

Oggi, però, è disponibile un piccolissimo timpano elettronico che, nascosto all'interno invisibile nel condotto uditivo, amplifica la voce delle persone, della TV e del telefono.

Oggi, finalmente, si può sentire senza farlo sapere a nessuno.

Questo timpano rizzato è dotato notevole potenza, è in grado pressoché perdite uditive, caratteristiche di grande affidabilità poiché controlli e sperimentazioni.

Viene costruito su misura, personalmente, cosicché dei tradizionali apparecchi venivano costruiti in serie, si alla perfezione della perdita uditiva della singola persona.

speciali nei giorni 16-17-19-20-21-22 gennaio

MAICO TORINO, Magenta 20, tel. 541.767
Alessandria: MAICO, piazza 50, tel.
Asti: farmacia BARONCIANI, piazza S. 12
Cuneo: 33/B, tel.
Ottica BONZANINI, Cavour 15
Vercelli: , corso Libertà
: OSTINELLI, Croix De Ville 23

VENDITA PROMOZIONALE
con SCONTI sino al 30%
CALZATURE *BUSO*
Via Montevecchio 11 - TORINO
Legge n. 80 del 19/3/80 - dal 2 al 31/1/81

INVEST IN YOUR FUTURE
English for Executives
Se il tuo lavoro, la tua professione, richiedono di conoscere l'Inglese specifico del settore in cui operi, sappi che Excel insegna proprio e solamente "l'Inglese nell'Inglese".
XL Excel
EXECUTIVE ENGLISH S.R.L.
VIA PALMIERI, 25
TEL. 7493625 10138 TORINO

CERCHI UN "BUON AFFARE"?
SALDI pelliccia
SALDI pelle
SALDI articoli sportivi
CHIESASPORT
via nizza 149 torino - tel.69.63.525 - 69.63.977
Legge 80 del 19 3 80 autorizz. 346

L'illuminazione naturale

I consigli del medico

PER quanto perfezionati siano i metodi d'illuminazione artificiale, l'ideale è sempre l'illuminazione fornita dalla luce naturale, alla quale è particolarmente adattata la funzione visiva. La luce naturale è formata dalla radiazione solare diretta o «insolazione», dalla radiazione del cielo, nubi comprese. Quest'ultima è costituita da raggi luminosi riflessi e dispersi in tutte le direzioni nell'atmosfera, determinanti la luce diffusa del giorno la quale, a differenza della radiazione diretta, esiste tanto con il cielo sereno quanto con il cielo nuvoloso.

I raggi solari, oltre all'effetto luminoso, ne hanno molteplici altri: calorifici, disinfettanti, fisiologici (sullo sviluppo dell'organismo, antirachitici ecc.), psicologici. L'insolazione tuttavia deve tener conto anche della sensazione soggettiva di benessere in rapporto alle condizioni climatiche, perciò va opportunamente regolata.

I valori massimi di luminosità si hanno d'estate, quelli minimi d'inverno. Durante la giornata la maggiore luminosità si ha in corrispondenza circa del mezzogiorno.

In linea generale la più ampia superficie possibile di tutte le stanze deve ricevere la luce naturale, in altre parole la superficie di cielo visibile dalle parti della stanza più lontane dalle finestre deve essere il più possibile estesa. Ciò dipende dalle dimensioni, numero e forma delle finestre e dalla distanza degli edifici prospicienti. Anche la luce riflessa dalle pareti e dal soffitto di tinta chiara ha notevole importanza per l'illuminazione. Infine è importante anche quella dell'orientamento.

PER orientamento s'intende, come è noto, l'esposizione dei diversi lati della casa secondo i punti cardinali (Nord o mezzanotte, Sud o mezzogiorno, Est o levante, Ovest o ponente) e quelli intermedi (Nord-Est, Sud-Ovest ecc.). Nei climi temperati, come il nostro, è bene evitare per le camere da letto l'orientamento a ponente, non per motivi d'illuminamento quanto di temperatura: specialmente d'estate i raggi solari, penetrandovi nelle ultime ore del giorno, produrrebbero un riscaldamento eccessivo per la notte, si deve quindi preferire l'orientamento a levante. I locali di servizio devono essere esposti a mezzanotte, per gli altri ambienti è preferibile l'esposizione a mezzogiorno.

La superficie vetrata delle finestre deve corrispondere come minimo a 1/8 della superficie del pavimento. Se in una stanza v'è una sola finestra, questa deve avere una superficie di almeno 2 mq. E' bene che la forma delle finestre sia rettangolare, con il lato maggiore verticale, e con l'architrave avvicinato il più possibile al soffitto perché la maggiore quantità di raggi luminosi penetra dalla parte superiore delle finestre. Il parapetto non sarà più alto di m. 1,20 dal pavimento. In tal modo si riducono al minimo gli angoli morti della stanza, quei coni d'ombra permanente in cui non giungono mai i raggi solari diretti.

BISOGNA però dire che nelle costruzioni moderne problemi di illuminazione naturale non dovrebbero esistere in quanto si tende a superare sempre più lungo i limiti di superficie finestrata di cui si è detto. Anzi, mai si eccede nel senso opposto tendendo quasi ad abolire i muri perimetrali per sostituirli con vetrate, il che finisce per produrre inconvenienti a proposito della temperatura: troppo caldo d'estate, difficoltà di riscaldamento d'inverno.

Importante è la natura dei vetri delle finestre. I vetri assorbono e riflettono una parte della luce. Quelli comuni hanno una trasparenza del 96%, quelli doppi del 90%, quelli smerigliati del 75%. Superfluo dire, poi, che anche la pulizia dei vetri è importante per consentire il passaggio dei raggi luminosi. I vetri non puliti possono ridurre addirittura della metà la quantità di luce che entra nella stanza.

Ma anche l'illuminazione naturale, come quella artificiale, può essere eccessiva e abbagliante. Appunto per questo le finestre devono essere munite di mezzi atti a regolare la luce: imposte, tende, avvolgibili, veneziane ecc. I più idonei sono quelli che, pur oscurando, lasciano ancora passare luce diffusa dal cielo, come gli avvolgibili con intagli di luce, o meglio ancora le tende alla veneziana con le quali, inclinando opportunamente le lamine, si può limitare l'intensità della luce senza annullare la visibilità del cielo.

Ricordo ancora che i comuni tendaggi diventano facilmente serbatoi di polvere, perciò devono essere semplici, e venir puliti con frequenza. Certo le tende alla veneziana, di materiale plastico o comunque impermeabile e ben lavabile, sarebbero anche da questo punto di vista le più raccomandabili.

Paolo Cavalli

L'AMICA DEGLI ANIMALI

Loreto e noi

«Buon giorno signorina, bella giornata oggi!», diceva Camillo, un pappagallo di un amico mio ogni volta che nello studio del padrone entrava qualcuno, uomo o donna che fosse. Insegnare il nostro linguaggio a questi volatili non è molto difficile, bastano pazienza, calma, un pappagallo disposto e che sia giovane, meglio se appena svezzato.

La prima parte dell'addestramento consiste nell'isolamento dell'allievo, in un'ampia gabbia dove si inizierà ad abituarlo a salire sulla mano che gli viene porta. Quando la vicinanza dell'uomo, non gli imputerà più timore sarà sufficiente mettere l'indice o il pugno sotto il petto del volatile perchè esso vi salga sopra. A questo punto, sempre parlandogli con voce calma e suadente, si toglierà la mano dalla gabbia e lo si lascerà libero di volare se ne sente la necessità. Naturalmente le finestre saranno chiuse, gatti, cani, oggetti puntuti o taglienti banditi dalla stanza.

Questa fase iniziale dell'addestramento sarà più o meno lunga a seconda del grado di domesticità del soggetto; ad ogni modo, quando sarà terminata, si potrà iniziare l'insegnamento della parola. Sempre con lo stesso metodo di cui usato in precedenza, bisogna pronunciarne una sola, semplice come «ciao», per circa venti-trenta minuti al giorno o anche più (la durata dipende dalla costanza dell'insegnante) e ripeterla finché l'allievo non l'avrà imparata.

Inizialmente il pappagallo emetterà dei gorgoglii, col passare del tempo, essi diventeranno più distinti fino a quando un bel giorno il nostro amico ripeterà la parola E' fondamentale non insegnare una parola nuova, fino a quando la precedente non sarà appresa completamente.

Questo sistema è chiaramente faticoso per l'istruttore, che potrà ricorrere all'aiuto del registratore, purché esso non emetta alcun fruscio o rumore metallico che potrebbero essere imparati dall'allievo.

E' sconsigliabile ricorrere all'insegnamento misto cioè parte con la viva voce e parte con il registratore amenoché questi non riproduca fedelmente. Molte volte i pappagalli ripetono le parole senza comprendere ciò che dicono altre volte invece, essi fanno uso ragionato di ciò che esprimono, collegandolo ad una persona o ad un fatto.

E' molto importante che l'insegnamento venga impartito da una sola persona, perché diversi toni di voce disorientano il pappagallo che alla fine, avendo le idee confuse, invece di parlare emetterà suoni incoerenti e non sarà più possibile rimediare.

Le razze che più si prestano all'apprendimento del linguaggio sono in primo ordine gli Amazzoni e i Pappagalli cenerini e in secondo ordine i Cacatuà e gli Ara.

Gli Amazzoni e Amazzonie sono degli Psiddacidi comprendenti alcune decine di specie e sottospecie di cui lunghezza varia dai 26 ai 47 centimetri. Originarie del Sud degli Amazzoni, furono importate in Europa da Cristoforo Colombo, dopo uno dei suoi viaggi oltre Oceano. Questi volatili hanno il piumaggio composto da piume larghe e dure, il colore prevalente del corpo è il verde, mentre la fronte può avere piume azzurre, rosse o gialle a seconda della specie. Gli Amazzoni amano molto volare, preferendo spostarsi sul terreno.

Diffusi nell'Africa Occidentale sono i Pappagalli cenerini conosciuti anche col nome di Yace, dove vivono in branchi nelle foreste. La lunghezza media del corpo è di trenta centimetri e il piumaggio è di colore grigio cenere che diventa più scuro sulle ali, la coda è rossa. Pur avendo livrea vistosa questi Psiddacidi sono molto ricercati per la loro docilità, per il loro facile adattamento in cattività e perché sono degli eccellenti parlatori; inoltre si affezionano in modo incredibile al padrone, al punto di morire se questi li abbandona.

Tutti i pappagalli che conducono vita captiva, necessitano di un'ampia voliera provvista di un tronco robusto per arrampicarsi. L'alimentazione sarà costituita da: semi di girasole, noci, arachidi, frutta fresca, un po' di carne cruda e qualche biscotto per uccelli. Il pappagallo deve essere tenuto da solo e non in compagnia, altrimenti invece di parlare con noi preferirà di gran lunga con i suoi simili, quindi l'imitazione della parola non è altro che il bisogno di stabilire un rapporto amichevole e affettivo, per vincere la solitudine. Se amassimo veramente gli animali dovremmo rispettare a pieno le loro necessità ma, come dice Giusto Benedetti: *«Il nostro egoismo è notevole e ci porta inevitabilmente a sacrificare le esigenze dell'animale al nostro piacere»*. **Paola Scaglioti**

agenzia 2P Torino

C.I.C.O.

CENTRO IMPORTAZIONE TAPPETI ORIENTALI

Tappeti orientali autentici di nuova, vecchia e antica lavorazione.

Torino, via Lagrange 10
Tel. (011) 519665

Torino, via Tripoli 38
Tel. (011) 355515

AVVOCATO La donazione

Ai sensi dell'art. 769 del codice civile, la donazione è il [illegible] il quale, per spirito di liberalità, [illegible] parte arricchisce l'altra, disponendo a suo favore di un proprio diritto o assumendo verso la [illegible] obbligazione.

Un tipo particolare di q[illegible] è la donazione remuneratoria, f[illegible] cioè per riconoscenza o in considerazione di meriti del donatario. Poiché nessuno può disporre se non di ciò che è suo, è nulla la donazione di beni futuri. Se però oggetto della donazione sia una cosiddetta universalità di cose, ossia una pluralità di beni aventi una unitaria destinazione, si considerano comprese nella donazione anche le cose che si aggiungono in seguito, salvo che dall'atto istitutivo risulti una diversa volontà o ovviamente a condizione che il donante prosegua nel godimento della cosa stessa.

A norma dell'art. 774 cc., non possono donare coloro che non hanno la piena disponibilità dei loro beni, ma è valida la donazione fatta dal minore o dall'inabilitato nel loro contratto di matrimonio. Le disposizioni precedenti a maggior ragione valgono anche per il minore emancipato. E' chiaramente annullabile, poi, la donazione fatta da chi sia legalmente o per condizione naturale, anche da causa transitoria, incapace di intendere o di volere, e l'azione, che si prescrive in cinque anni, può essere proposta dal donante o dai suoi eredi o aventi causa. In ogni caso la donazione dell'inabilitato è annullabile, in analogia al caso che precede, purché sia stata eseguita dopo che è stato promosso il giudizio di inabilitazione. In particolare, il curatore dell'inabilitato per prodigalità può chiedere l'annullamento della donazione anche se è stata fatta sei mesi prima dell'inizio del relativo giudizio. Per i casi di nullità, ricordiamo le donazioni fatte:

a) da rappresentanti di persone incapaci, amenoché si tratti di liberalità in occasione di nozze, a favore dei discendenti dell'interdetto o dell'inabilitato;

b) con la formula del mandato a donare, ossia con l'incarico a qualcuno di attuare la donazione;

c) a favore del tutore o del protutore, anche per interposta persona.

Parimenti nulla è la donazione a favore del figlio naturale non riconoscibile, fatta eccezione degli assegni del genitore in occasione di matrimonio o per sistemazione professionale del figlio, se però compatibili con la situazione economica e sociale del mandante. Il divieto previsto un tempo dall'art. 781 cc., di donazioni di coniugi, l'uno a favore dell'altro, è stato soppresso dalla Corte costituzionale con sentenza 27 giugno 1973, n. 91.

Amente dell'art. 782 cc., la donazione, a pena di nullità, richiede l'atto pubblico notarile e deve essere accettata o contestualmente all'atto di donazione o a parte, con notifica al donante.

Prima del perfezionamento, la donazione può essere revocata, e così l'accettazione. Eccezionalmente le donazioni di modico valore sono valide anche senza atto pubblico purché la consegna delle cose donate sia stata effettivamente compiuta *brevi manu*, cioè purché la manifestazione di volontà e la attuazione siano contemporanei.

Un particolare [illegible] è previsto dall'art. 785 cc. per un determinato futuro matrimonio: cioè le donazioni fatte in vista di tale evento si perfezionano anche senza accettazione, però producono effetto se il matrimonio previsto si realizza, e anche l'annullamento di quelle nozze provoca la nullità delle correlative donazioni, salvi i diritti dei terzi e gli effetti del matrimonio putativo se la donazione è stata fatta direttamente in favore dei nascituri. I casi di motivo illecito e di [illegible] regolati [illegible] quelli in materia di successione.

Il donante, ai sensi dell'art. 789 cc., risponde dell'inadempimento o del ritardo solo in caso di colpa grave o di dolo. L'art. 793 cc. si occupa della donazione modale, ossia gravata da un onere. Il donatore è tenuto all'adempimento dell'onere sino al limite del valore della cosa e l'inadempimento provoca la risoluzione della donazione, purché ciò sia stato previsto nell'atto che la dispone.

L'art. 794 cc. stabilisce, anche qui in perfetta analogia con il sistema successorio, che l'onere illecito o impossibile si considera non apposto, ma rende nulla la donazione se ha costituito il solo motivo dell'atto. Altro caso d'analogia si ha a proposito del divieto di sostituzione di persona, anche se non comporta la nullità della donazione.

L'art. 796 cc. precisa che il donante può anche riservarsi l'usufrutto dei beni donati o riservarlo a uno o più persone purché, in questo caso, simultaneamente.

Ai sensi dell'art. 797 cc., il donante è tenuto alla garanzia per evizione ma solo quando:

— ha espressamente promesso tale garanzia;

— l'evizione dipende da suo dolo o colpa grave;

— trattasi di donazione che imponga oneri al donatore, oppure di donazione remuneratoria, nei quali casi però la garanzia è contenuta nei limiti degli oneri o delle prestazioni pretese a carico del donante.

Il donante risponde per i vizi della cosa soltanto per causa e titolo di dolo.

Le donazioni possono essere revocate per ingratitudine o per sopravvenienza di figli. La Cassazione, 16 [illegible] 1973, n. 754, in *Rep. Foro it.*, 1973, 766, 31, precisa che gli estremi del requisito d'ingratitudine possono ben essere ravvisati nella pronunzia di parole ingiuriose e nella omissione di qualsiasi anche minima solidarietà, nella sottrazione dei frutti dei beni donati con riserva di proprietà, e in atti di varia e manifesta ostilità.

Non è valida la rinunzia preventiva alla revocazione.

Per completare questi accenni, facciamo notare che la revocazione non si può prendere a carico delle donazioni remuneratorie di quelle fatte a riguardo di un determinato matrimonio. La revocazione in nessun caso può pregiudicare i diritti dei terzi, in buonafede. Dobbiamo sottolineare che il donatario il quale abbia costituito sui beni donati dei diritti reali, se la donazione stessa sia revocata, deve indennizzare il donante della diminuzione di valore conseguente a tali diritti. Indipendentemente da questo caso, e cioè in linea generale, il donatario deve restituire i beni in natura, ovviamente se esistono ancora, nonché i frutti relativi a partire dal giorno della domanda di revocazione. Nel caso che abbia alienato i beni, ne deve restituire il valore e i frutti.

(Tratto da: «L'avvocato nel cassetto» di Giuseppe Buganè - Carmannini - Vito Sciolla - Vecchi editore).

ALLOGGI La ristrutturazione

UN controllo accurato permette spesso di evitare successivi interventi che potrebbero far lievitare anche di molto il prezzo di acquisto. E' meglio sapere subito se si dovranno affrontare spese di ristrutturazione. Il problema si presenta sempre quando si acquistano immobili usati e in particolare con un'anzianità superiore ai 20 anni. In questo caso sarebbe opportuno esaminare l'appartamento da acquistare insieme con un tecnico o un'impresa di piccola manutenzione che sia in grado di valutare i costi per il riadattamento dell'unità. In particolare è opportuno chiarire con queste ditte di ristrutturazione le modalità del contratto tramite il quale opereranno e precisamente: inizio lavori, termine lavori, orari degli operai, modalità di carico e scarico delle macerie e dei materiali (verso corte, strada con apparecchi sollevatori, tramite l'ascensore del condominio, eccetera), materiali impiegati e loro possibile scelta (pavimenti e rivestimenti), modello e marca degli apparecchi idrosanitari e della relativa rubinetteria, eccetera.

E' estremamente importante sapere se la ditta fornitrice di questi servizi è assicurata verso terzi per eventuali danni che venissero causati durante l'esecuzione delle opere (forature per passaggio dell'acqua, occlusione di scarichi, caduta di materiali dall'alto su automobili o su persone) e se eventualmente intende rispondere per questi motivi. E' sempre bene perciò scartare le ditte che dichiarano verbalmente di sistemare globalmente appartamenti per poche centinaia di biglietti da mille.

I preventivi devono essere fatti in forma scritta su carta intestata con firma finale leggibile, data e timbro della ditta. Le voci dei preventivi, anche se prevedono un costo globale forfetizzato, devono fornire, se non meno, una dettagliata spiegazione. Ecco due esempi pratici:

«rifacimento bagno lire 3.000.000»: va benissimo ma sotto questa nota viene spiegato cosa verrà fatto per quell'importo (rimozione e sostituzione apparecchi idrosanitari e rubinetterie, controllo scarichi ed eventuali sostituzione di quelli guasti e le conseguenti opere murarie, sostituzione rivestimenti e pavimenti, mano d'opera generica e specializzata compresa, trasporto dei materiali al piano, eccetera);

«verifica, controllo e verniciatura degli infissi (serramenti, tapparelle, porte) interni ed esterni lire 350.000 cadauno». Anche in questo caso deve esserci una spiegazione che illustri come per le cifre pattuite gli infissi dovranno essere piallati, riquadrati e rimessi in opera con tutte e tre le parti che li compongono (falso telaio, telaio, antina) funzionanti in modo da non avere infiltrazioni di agenti atmosferici (aria ed acqua) in caso di maltempo.

L'elenco potrebbe continuare: sottolineiamo alcune note: prima fra tutte quella relativa al tipo di pagamento. I lavori vengono preventivati. E' a misura si pagherà in base ad alcuni parametri a metroquadrato (pavimenti, rivestimenti, intonaci, tappezzerie, verniciature eccetera), se a corpo si pagherà a globalità dei lavori come il rifacimento di un intero bagno, a *punto luce* quando si tratta dell'impianto elettrico eccetera. Se il lavoro è fatto in *economia* è possibile pagare secondo un analitico preventivo che prevede tutte le componenti che formano un prezzo ossia: costo orario (comprensivo di paga-base, assicurazioni sociali, eccetera) della manodopera specializzata che esegue il lavoro e di quella che fornisce l'assistenza (manovale) per trasporto materiali e altre attività, materiali da impiegare, noleggio macchinari e ponteggi, eccetera.

Ma questa seconda formula è da scartare quasi sempre, perché l'incidenza del costo orario della manodopera è altissima e non conviene né al cliente né alla ditta che esegue i lavori. Viene presa in considerazione solamente per lavori difficilmente quantificabili per i quali non è possibile prevedere il costo.

Infine è consigliabile nel caso di lavori che richiedono una spesa superiore al milione, di far effettuare più preventivi basati però sul medesimo numero di voci e di parametri, per poter confrontare prezzi, tempi di esecuzione e forme di pagamento.

IL TESTAMENTO Come preparare la successione

IL TESTAMENTO OLOGRAFO

Il testamento olografo è la forma più semplice, [illegible] e più segreta del testamento, per la cui [illegible] occorrono; tuttavia, i seguenti requisiti essenziali:

a) deve essere (come dice la stessa parola *olografo*) tutto manoscritto di pugno dal testatore (quindi non dattiloscritto, né stampato, né [illegible] da altri, anche parzialmente, ed anche se sottoscritto dal testatore: anche solamente alcune parti scritte da altri, nel corpo del testamento, e cioè prima che esso sia completo, se si è visto prima, renderebbero nullo l'intero testamento); non occorre che esso sia scritto su carta bollata o su un particolare tipo di carta: qualsiasi pezzo di carta è sufficiente.

Il testamento olografo può essere scritto in qualsiasi lingua, viva o morta, italiana o straniera, indipendentemente dalla nazionalità del testatore; la maggioranza degli autori e delle sentenze, dato che lo scopo principale per cui è richiesta l'autografia è il poter desumere dalle caratteristiche della grafia l'autenticità del redattore esclude la validità di un olografo manoscritto dal testatore in carattere stampatello ovvero di un testamento redatto con i segni in rilievo usati dai ciechi (cosiddetto sistema *Braille*), mentre ritiene valido l'uso di segni stenografici;

b) deve essere *datato*, con l'indicazione del giorno, mese ed anno (o con altra equivalente, purché indichi un giorno preciso, ad esempio: «Santo Stefano 1979»), di mano del testatore;

c) deve essere *sottoscritto* (di mano del testatore, ovviamente) alla fine delle disposizioni, normalmente con il nome e cognome per esteso, o [illegible] da consentire l'esatta individuazione del testatore; è tuttavia valida la sottoscrizione che non contenga nome e cognome per esteso, purché designi senza equivoci la persona del testatore (ad esempio, se il testamento è redatto in forma di lettera: se indirizzato ai fi-

SCAGLIONE GIOVANNI & FIGLIO

I mobili nascono dalle loro mani

NIZZA MONFERRATO
Via Zara,22
Tel. 0141/721432

Ideal ACCESSORI ARREDAMENTI bagno

DI A. TALIANO

ARREDAMENTO
E TUTTI GLI ACCESSORI PER
«UN BAGNO PERSONALIZZATO»

«Idealbagno»

TORINO
Corso Vittorio Emanuele, 25 bis - Tel. (011) 877.695
Via Luisa del Carretto, 70 - Tel. (011) 879.320/888.847

Come difenderci dalla burocrazia

PENSIONE Gli statali

La pensione dei dipendenti statali viene calcolata sulla base [illegible] periodi di servizio cosiddetti «utili», che comprendono, oltre al servizio effettivamente prestato, [illegible] servizio militare, i periodi [illegible] servizio eventualmente riscattati, i periodi di servizio prestato alle dipendenze [illegible] enti locali e sanitari, i periodi di servizio trascorsi in aspettativa per motivi di salute.

[illegible] *riscatto* [illegible] l'operazione tramite [illegible] quale si possono rendere utili, ai fini della pensione, periodi di servizio o di studio che non sarebbero altrimenti valutati. Alcuni esempi [illegible] periodi per i quali può esser chiesto il riscatto [illegible] il servizio eventualmente prestato alle dipendenze dello Stato come avventizio, dopo [illegible] 18 anni [illegible] senza iscrizione all'Inps e la [illegible] legale [illegible] corsi universitari [illegible] [illegible] corsi di perfezionamento, qualora i titoli così ottenuti fossero necessari all'ammissione in ruolo.

● [illegible] domanda per ottenere [illegible] il riscatto di questi periodi lavorativi deve essere presentata, per evitarne la decadenza, almeno [illegible] anni prima del collocamento a riposo per raggiunti limiti di età, e, qualora il collocamento [illegible] riposo avvenga prima [illegible] previsto, entro novanta giorni dalla cessazione del servizio. [illegible] familiari [illegible] dipendenti deceduti che intendano [illegible] richiedere [illegible] riscatto [illegible] fini della pensione di reversibilità possono anch'essi presentare domanda entro novanta giorni dal decesso.

[illegible] pensione di reversibilità spetta ai [illegible] di dipendenti statali [illegible] seguenti condizioni: alle vedove, nel caso che il matrimonio sia [illegible] contratto prima della cessazione del servizio o comunque del compimento del 65° anno di età del dipendente statale [illegible] al vedovo se il matrimnio [illegible] stato contratto prima [illegible] compimento del [illegible] di età della dipendente. Ma dall'entrata in vigore [illegible] legge di parità tra uomo e donna, la figura del vedovo [illegible] stata a [illegible] gli effettivamente parificata con quella [illegible] vedova, [illegible] norme particolari sono applicabili quindi solo ai decessi avvenuti prima dell'entrata [illegible] vigore della legge (dicembre '77). La pensione [illegible] reversibilità spetta inoltre agli orfani minorenni e a quelli maggiorenni nel caso che siano inabili al lavoro, conviventi, al momento del decesso, con il lavoratore e nullatenenti. In mancanza di altri superstiti, infine, hanno diritto [illegible] questa pensione i genitori che abbiano superato [illegible] [illegible] anno [illegible] età e i fratelli, alle stesse condizioni degli orfani maggiorenni.

● Ai dipendenti statali che, per qualsiasi motivo, cessino il servizio senza aver maturato [illegible] diritto alla pensione spetta [illegible] liquidazione di un'indennità «una tantum», che spetta pure, in caso [illegible] decesso, alla vedova o agli [illegible] familiari, e che viene calcolata sul servizio effettivamente prestato [illegible] [illegible] quello militare. Per ottenere questa indennità [illegible] aver prestato almeno dieci mesi [illegible] effettivo servizio.

[illegible] Per tutti i casi [illegible] cessazione del servizio avvenuti dopo il 1975, spetta al lavoratore un'indennità di «buonuscita», indipendentemente [illegible] raggiungimento [illegible] diritto alla pensione. [illegible] dipendenti statali possono inoltre riscattare [illegible] propri periodi [illegible] servizio anche ai fini [illegible] questa indennità, presentando domanda [illegible] questo senso prima della cessazione del servizio.

[illegible] Benvenuti

---

gli e sottoscritto «vostro padre» ovvero [illegible] indirizzato ad un amico [illegible] sottoscritto «tuo Guido»).

Mentre [illegible] indifferente se la data è apposta in principio, [illegible] [illegible] od alla fine del testamento, od anche dopo la sottoscrizione (un testamento potrebbe altresì iniziare con una data e terminare [illegible] altra data, [illegible] il giorno dell'ultimazione sia diverso [illegible] quello dell'inizio), [illegible] sottoscrizione deve risultare necessariamente alla fine delle disposizioni testamentarie (nelle quali non si deve ritenere compresa la data), in quanto [illegible] sottoscrizione deve confermare le disposizioni soprastanti; ogni disposizione successiva alla firma (cosiddetto *codicillo*) dovrà essere preceduta [illegible] seguita dalla data e seguita da [illegible] nuova sottoscrizione. Infatti, le disposizioni che seguissero la sottoscrizione e che fossero [illegible] data [illegible] una ulteriore sottoscrizione non sarebbero valide. Inoltre, [illegible] [illegible] olografo è composto [illegible] più fogli è opportuno che [illegible] testatore, ad evitare contestazioni, apponga la firma anche a margine od in calce di ciascuno dei fogli non contenenti la sottoscrizione finale.

[illegible] ovvio che non potrà avvalersi di tale forma di testamento chi non sappia [illegible] leggere [illegible] scrivere perché analfabeta o non lo possa fare perché impossibilitato da [illegible] infermità fisica.

E' tuttavia necessario [illegible] in guardia il lettore sul fatto che, [illegible] già si è detto [illegible] premessa, l'estrema semplicità [illegible] forme richiesta per [illegible] olografo può far ritenere [illegible] facile redigere da soli tale [illegible]; il che può essere vero, ma soltanto nei casi in cui la situazione sia [illegible] semplice e lineare, [illegible] per chi, [illegible] avendo alcun legittimario né necessità [illegible] suddividere [illegible] patrimonio tra diversi parenti od affini, intenda, ad esempio, istituire unico erede un ente. Ma ogni giurista ben [illegible] [illegible] il diritto successorio sia [illegible] delle branche più delicate [illegible] diritto civile; al punto che, in molti casi, il testatore, dopo essersi consultato con [illegible] esperto ed aver avuto [illegible] costui una minuta [illegible] testamento, [illegible] ha stravolto completamente il contenuto, mutando di [illegible] iniziativa soltanto qualche parola, cui nella sua limitata conoscenza del diritto [illegible] ha attribuito grande importanza. Ne consegue che è estremamente facile ottenere un risultato contrario, [illegible] comunque assai diverso dalle proprie intenzioni, accingendosi alla redazione [illegible] un testamento olografo [illegible] [illegible] consultato un tecnico del diritto: nessuno, privo di particolari conoscenze giuridiche, penserebbe di stipulare [illegible] [illegible] qualsiasi, di [illegible] certa importanza, senza l'assistenza del notaio, dell'avvocato o del commercialista: non siamo [illegible] riusciti a comprendere perché la medesima persona di solito pensi di poter stendere un olografo senza la consulanza di un tecnico.

Nessuno più di chi, [illegible] il notaio, ha [illegible] vole esperienza in questo campo per [illegible] visto nella pratica professionale un numero rilevante di testamenti olografi di difficile [illegible] pressoché impossibile interpretazione o, comunque, fonte di discussioni e liti [illegible] di conseguenze non volute [illegible] testatore (chi, profano, sa che legando [illegible] alloggio gravato [illegible] [illegible] [illegible] null'altro dire, lascia il debito di tale mutuo [illegible] al legatario di tale alloggio ma all'erede [illegible] agli eredi?) [illegible] il dovere di raccomandare che la redazione di un olografo sia sempre preceduta da una consulenza che, oltre tutto, nella maggioranza dei casi [illegible] particolarmente complessi per l'esperto, comporta assai minor spesa di quanto si possa pensare: né la consulenza d'altra parte presuppone, salvo casi particolari, il maggior [illegible] di redigere il testamento con [illegible] notarile, ma si risolve nella redazione [illegible] parte del notaio di una bozza o minuta di [illegible] olografo, che poi il [illegible] copierà a [illegible].

(Tratto da: «Fare testamento» [illegible] Gianfranco Gallo-Orsi [illegible] Federico Bottino. Ed. Buffetti).

i migliori occhiali della tua vita

Esame della vista con tecnologie all'avanguardia. Laboratorio proprio per servirti subito e meglio.

Le migliori lenti a contatto.

montanaro

TORINO v. CIBRARIO 36 telefono 486585

BOUTIQUE

monique

alta moda pronta

FORTI Sconti fino al 50%

per vendita promozionale

- [illegible]
- [illegible] SETTEMBRE 54
- MONIQUE [illegible] via S. Teresa 18

Legge 19-3-80 n° 80 dal 1-12 al 31-1-81

ALASIA

MOBILI per UFFICIO

TORINO
C. Peschiera 255
tel. 379955

Come lavorare a maglia

LA LANA

Parlando di filato si dice: lana a 2-3-4 capi e questo termine indica che il filato è composto, a volta, da due, tre, quattro fili più o ritorti.

I filati più conosciuti sono lo Zephir, la lana Sport, il calbé (lana molto ritorta) ed i filati fantasia. Naturalmente ogni filatura, pur la denominazione (esempio: lana sport) ha in catalogo filati di diverso spessore. Sulla fascetta di ogni gomitolo è comunque sempre indicato il numero di ferri con i quali quel dato filato dovrebbe essere lavorato.

La tendenza attuale, nel campo della maglieria, è quella di adoperare filati molto morbidi (alpaca, mohair, angora, cashmere), lavorati con punti che rendano il capo soffice e spumoso.

Di seguito diamo una tabella delle abbreviazioni più usate che vengono adottate sia al singolare sia al plurale nelle spiegazioni, per ripetizioni.

Acc.	=	accavallare-ata
alt.	=	altezza
aum.	=	
ausil.	=	ausiliario
avv.	=	avviare-ato
cm.	=	centimetro-i
dav.	=	davanti
dim.	=	diminuire-ito-zione
dir.	=	diritto
eseg.	=	eseguire-ito
f.	=	ferro
gett.	=	gettato
gr.	=	grammi
incr.	=	incrociare-ato
iniz.	=	iniziare-ato
intrecc.	=	intrecciare-ato
inv.	=	inverso
larg.	=	larghezza
lav.	=	lavoro-are-ato
leg.	=	legaccio
m.	=	maglia
m. ras.	=	maglia rasata
n.	=	numero
p.	=	punto
pass.	=	passare-ato
prec.	=	precedente
proseg.	=	proseguire-ito
rip.	=	ripetere
rit.	=	ritorta
rov.	=	rovescio
scamb.	=	scambiare-ato
seg.	=	seguente
tot.	=	totale
tub.	=	tubolare
vert.	=	verticale
lung.	=	lunghezza

(*) L'asterisco indica l'inizio e la fine di un gruppo di m. da ripetere.

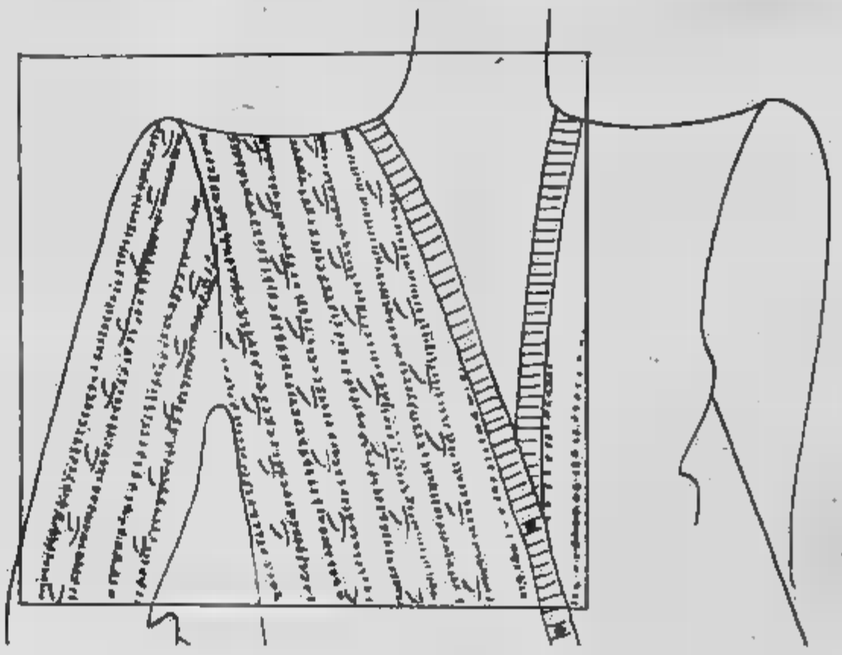

SCALFI

Per eseguire lo scalfo a giro, che generalmente una profondità cm. sul dietro di cm. 5 sul davanti (per le taglie 44-46) occorre il numero delle maglie che si devono diminuire per ogni lato e si intreccia la metà di queste maglie in due volte ogni 2 ferri. Si diminuiscono poi le maglie rimaste al ritmo di 1 m. ogni 2 ferri.

Le maniche a giro quelle che seguono l'attaccatura delle spalle sono quindi adatte allo scalfo a giro. Inizialmente si diminuisce, ai due lati, lo stesso numero di maglie che è intrecciato per gli scalfi e poi si diminuiscono le maglie rimanenti al ritmo di 1 ogni 2 ferri, sino a rimanere 10-14 maglie che intrecciate in una volta sola. Volendo avere manica più arricciata, alla sommità, si dovrà arrivare alla fine con un maggiore di maglie e le diminuzioni quindi saranno di 1 m ogni 3 ferri.

TRECCIA

Per lavorare gli intrecci occorre avere un ferro piccolo, a due punte, per sospeso le maglie. Le trecce si eseguono normalmente sulle maglie diritte che sono affiancate da due o più maglie lavorate a rovescio, per dare rilievo alla treccia Le maglie diritte da intrecciare devono in pari per poterle dividere in due.

Esempio: avviare 8 maglie lav.: 1° ferro: m rov., 4 m dir. (treccia), 2 rov.; 2°, 3°, 4° ferro: lavorare maglie si presentano (ad ogni ferro le in parte diritte in parte rovesce, lavorare quindi dir. le m diritte ed a rov. le m rovesce); 5° ferro: 2 m rov., mettere sul f a due punte (detto ferro ausiliario) 2 m tenerle in sospeso sul davanti del lav. (in questo l'intreccio sarà a sinistra), lav. a dir. le 2 m seg. e poi lav. a dir. le 2 m in sospeso sul f ausil., 2 m rov. Ripetendo ogni 4 f questo intreccio una lavorazione a treccia.

m in sospeso fossero sul dietro del lav. l'intreccio sarebbe stato a destra.

Variando gli intrecci (ossia eseguendoli ogni 2 f per i lav. il filato sottile) oppure intrecciando le m ogni 6-8-10 f, si otterranno effetti diversi. Occorre tenere presente che le tendono a restringere il lavoro.

Il golf che presentiamo questa settimana può lav. sia con lo shetland (lana di aspetto rustico) sia con l'angora. Eseguendo il golf con lo shetland si avrà un capo sportivo, accentuato da bottoni in cuoio. Adoperando l'angora, unita ad un filo di lamé argento, il capo acquisterà un tono elegante, sottolineato da piccoli bottoni in oro o argento satinati.

Consigliamo l'angora bianca unita ad filo d'oro e tutte le tonalità che vanno dal bianco al castagna, sempre con l'oro. Altrettanto raffinato sarà l'abbinamento del grigio medio con l'argento.

Occorrente: gr. 300 di alcuni gomitoli di lamé oro sottile, ferri n. 3 e n. 3,5; n. 5 bottoni d'oro satinati.

Punti impiegati: coste 2/2: m. dir., 2 m. rov. incolonnate (lav. a dir. sulle m. dir. ed a rov. sulle m. rov.); 4/2: m. dir., rov. incolonnate; trecce (si lavorano su 4 m. diritte): ogni 10 ferri intrecciare le maglie indicato.

Campione: cm. 10x10 sono pari a maglie e 26 ferri a coste. 4/2 i ferri n. 3,5.

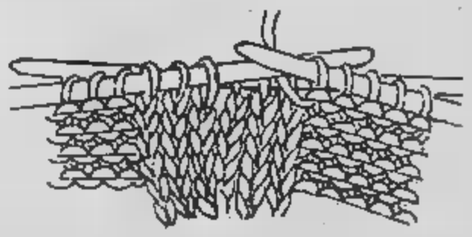

La spiegazione è data per la taglia 44-46.

Esecuzione - Dietro: con i ferri n. 3 avviare m. e lav. 2/2 per cm. 6. Proseguire 4/2 i f. n. 3,5 aumentando nel 1° ferro 12 m. regolarmente distanziate il loro e distribuendo m. segue: *2 m. rov., 4 m. dir. (treccia), 2 m. rov., 4 m. dir. * terminando con 2 m. rov. Lavorare alternate a coste di 4 m. dir. ed a cm. 30 dal bordo, per gli scalfi, intrecciare ai due lati 4 maglie e diminuire poi ogni 2 f. per 3 volte. Proseguire diritto ed a cm. 16 dal bordo intrecciare tutte maglie.

Davanti destro: con i ferri n. 3 avviare 44 maglie lav. a coste 2/2 per cm. 6. Proseg. i f. n. 3,5 distribuendo le m. come per il dietro. A cm. 24 dal bordo, per lo scollo davanti, diminuire, all'interno di 1 maglia, all'inizio del ferro, 1 m. ogni 4 f. per 16 volte. A cm. 30 dal bordo, per lo scalfo, intrecciare alla fine del ferro 5 m. diminuire poi 1 m. ogni 2 f. per 4 volte. Proseguire diritto e chiudere le maglie rimaste alla stessa altezza del dietro.

Davanti sinistro: uguale al dav. destro, ma lavorato in senso opposto (sostituire: inizio del ferro con fine del ferro e viceversa).

Manica: con i ferri n. 3 avviare 40 m. e lav. a coste 2/2 per cm. 7. Proseguire con i f. n. 3,5 aumentando m., regolarmente distribuire nel 1° ferro e lavorando a coste ed come per dietro. Aumentare, contemporaneamente ai due lati, 1 m. ogni ferri per volte ed 37 bordo, per il giro manica, intrecciare ai due lati 4 maglie e diminuire, all'interno di 1 maglia, 1 m. ogni 2 ferri per 17 volte, intrecciare 3 m. per parte per 2 volte e chiudere le maglie restanti.

Confezione: cucire le spalle, i fianchi, il sotto maniche e le maniche, formando delle piccole piegoline alla sommità. Con i ferri n. 3 avviare bordo lungo quanto un davanti più mezzo scollo dietro lav. 2/2 per cm. 3. Intrecciare le maglie. Lavorare un secondo bordo uguale per il davanti destro facendo 5 asole da schema. Cucire i bottoni.

Testi e disegni di

Centro Europeo HiFi

una iniziativa STEVANI SpA

tutta l'Hi-Fi mondiale

a prezzi eccezionali

Via Cernaia 31
TORINO
Tel. 518.893

I farmaci e l'organismo

PER milioni di italiani (e analoghe considerazioni pensiamo valgano anche per i cittadini degli altri paesi) la giornata si apre e si chiude inghiottendo una pillola. Talora alla pillola (peraltro assai diffusa perché di comodissima somministrazione) si sostituisce il cucchiaino di sciroppo o le dieci gocce diluite due dita d'acqua, la morale è la milioni italiani il farmaco è diventato quasi un componente abituale della dieta.

Non è intenzione (anche perché, modestie, riteniamo di non l'adeguata competenza) affrontare l'annoso problema di giudicare questo massiccio consumo di farmaci sia giustificato la tutela pubblica salute o sia un frutto per- società consumistica. Né pensiamo di andare diligentemente a calcolare quanto questo farmaci pesi sulla non floridissima economia nazionale (fatica che sperta, di diritto e ancor più per dovere, ministri assessori regionali alla sanità). L'ambizione che perseguiamo con que- scritto altri che seguiranno assai più modesta.

Vorremmo (e speriamo riuscirci) aiutare di farmaci ad acquisire alcune nozioni su il farmaco diligentemente inghiottito agisce nell'organismo, quali organi interviene, viene eliminato dopo che ha esplicato la azione e così via. Siamo infatti convinti che una sia pur sommaria conoscenza di cosa contiene e di funziona pillola quotidiana, approccio di fiducia miracolistica ma di conoscenza ragionata con la pillola, possa giovare anche all'efficacia del farmaco stesso.

E, anzitutto, una definizione: che cosa intende col nome di farmaco? La definizione giusta, quella che si ritrova nei testi di farmacologia, la seguente: farmaco (dal greco antico) è qualunque capace di influenzare i substrati (organi, apparati, tessuti) viventi. Questa definizione prescinde risultato quest'influenza: in altre parole l'effetto del può benefico (e nel caso è più esatto chiamarlo *medicamento* o *medicinale*) nocivo (e nel più esatto chiamarlo *veleno* o *tossico*). Ma nel linguaggio corrente farmaco per medicina e con questo significato il termine farm viene usato in questi articoli.

In un farmaco, così lo si acquista in farmacia, generalmente presenti componenti diversi. Fanno eccezione pochi preparati, quali l'acido borico o il bicarbonato, costituiti al 100 per cento rispettivamente l'uno da (appunto) acido borico e l'altro da bicarbonato di sodio. Ma nella maggioranza stragrande dei casi farmaco contiene uno o più principi attivi, che sono gli agenti specifici della sua azione terapeutica, eventuali coadiuvanti (cioè sostanze prive quasi di azione terapeutica in grado esaltare quella dei princi-

pi attivi di ridurne effetti collaterali indesiderati), un diluente eccipiente, correttori del gusto nel il preparato destinato ad essere utilizzato per via orale sia di sapore sgradevole, sovente un colorante (anche l'occhio vuole la sua parte), eventuali conservanti per impedire che si alteri nel tempo e nel caso delle pillole un involucro che non ha, generalmente, solo la funzione di «contenitore» che ne facilita l'inghiottimento ma, più spesso, provvede oltre che ad isolare i principi tivi dall'azione, generalmente degradante, degli agenti atmosferici anche permettere al farmaco di passare intatto fino al punto dell'organismo dove deve utilizzato o, quanto meno, assorbito.

Un esempio frequente di questo involucro protettivo offerto da quelle pillole i cui principi attivi, destinati ad assorbiti nell'intestino, sarebbero alterati distrutti dall'ambiente acido presente nello stomaco: il loro «involucro» quindi costituito da so- da resistere nelle condizioni dello stomaco e da demolirsi facilmente, liberando i principi attivi, nelle condizioni presenti nell'intestino. Se ne conclude che l'«involucro», pur citato poco per ultimo nella «lista» dei componenti farmaco, non affatto l'ultima ruota del carro ma ha, in un farmaco, un'importanza non secondaria.

Analoghe considerazioni valgono per gli altri componenti di farmaco. Anzi si può dire che una parte consistente della ricerca farmacologica è indirizzata a risolvere problemi che riguardano non la scoperta, la raffinazione, produzione a accettabile, di nuovi principi attivi, bensì gli altri ponenti di un farmaco, cioè problemi di «formulazione» che sono, spesso, difficile e co- risoluzione.

Per altro il numero di principi attivi si è, negli ultimi decenni, moltiplicato. Oggi il medico ha a disposizione, per ogni affezione patologica, gamma di farmaci enormemente superiore a quanto era anche solo vent'anni or .

Molti principi attivi, le cui qualità terapeutiche erano note da tempo a che venivano ricavati esclusivamente da organi naturali (cioè vegetali o animali) da minerali, vengono oggi prodotti su larga scala e con minor costo con processi di sintesi artificiali; moltissimi altri principi attivi stati scoperti in natu- le loro proprietà terapeutiche sono definite e utilizzate (basti pensare agli antibiotici, per citare farmaci a larghissima diffusione); altri principi attivi, esistenti comunque non ancora identificati in natura, sono stati «inventati» completamente e crescente applicazione.

PER tutti o quasi questi principi attivi, sono sul mercato dei prodotti farmaceutici, presenti molte diverse formulazioni, diverse per i componenti secondari e, spesso, per la «dose» di principio attivo con- Le differenze dal punto di vista terapeutico tra diverse formulazioni di uno principio attivo possono quindi essere modeste o addirittura nulle (talora lo stesso principio attivo viene formulato diversamente da diverse farmaceutiche esclusivamente per accaparrarsi fetta di mercato); possono anche essere sostanziali come nel caso di formulazioni che consentano una più o meno rapida assimilazione del principio attivo.

Non è evidentemente possibile, nei limiti di questi articoli, trattare le diverse formulazioni dei diversi principi attivi né è questo il compito che ci proponiamo. Ci limiteremo a trattare, e quasi esclusivamente riguardo al principio attivo, i farmaci di maggiore diffusione (i nostri farmaci «quotidiani», appunto), raggruppati per gruppi in base alla funzione che svolgono (antipiretici, tranquillanti, eccitanti, ecc.).

Il prossimo articolo sarà dedicato agli antipiretici, visto che tutti abbiamo conosciuto la buona, vecchia ma sempre valida, *aspirina* fin dagli anni ormai lontani (almeno per chi scrive) dell'infanzia.

Romolo Schiavazzi
Chimico ricercatore Fredi

con il legno
la casa è più bella
Porte interne, finestre,
rivestimenti,
porte pieghevoli,
mantovane, cornici,
portoncini blindati.
Legnocasa
Borgaro Torinese
Via Lombardia 3
4701615-4702690

Giancarlo
Boutique
Alta moda
maschile
v. Nizza 90
SALDI
aut. 74 del 31-12-80

La via giusta per una BMW
è quella che porta da noi.
Perché solo presso la rete BMW si trova assistenza qualificata ricambi originali
ITALCAR
una tradizione che continua...
corso Filippo Turati - Tel. 50.52.52 - TORINO

Nuove BMW 316 e 318i: dal meno il più.

Chi crede di contribuire al risparmio ripiegando su vetture più piccole deve sapere che queste vengono sfruttate al massimo della loro potenza, con conseguente perdita di economicità e al limite della loro sicurezza.

Per la BMW, invece, il futuro dell'automobile va in una sola direzione, quella dello sfruttamento razionale dell'energia, grazie ad una tecnica sempre più intelligente e creativa che non sacrifichi al prezzo la qualità, la sicurezza, il confort.

Già le nuove grandi BMW hanno dimostrato con la loro tecnica d'avanguardia cosa significhi in concreto utilizzare al meglio il rendimento energetico di una vettura.

[redacted] oggi queste [redacted] tecnica [redacted] di inno-[redacted] straordinariamente efficienti - è [redacted] trasferita [redacted] della serie 3.

Maggi[redacted] poten[redacted] minor consumo.

Con il suo programma 4 cilindri di nuova concezione la BMW ha apportato modifiche sostanziali ai motori, applicando anche soluzioni, rivelatesi estremamente valide nelle grosse BMW, per una migliore economia di esercizio e per [redacted] ancora più [redacted].

Tradotto in dati questo programma [redacted]: aumento di cilindrata per la BMW 316 (che passa così a 1,8 litri) e l'applicazione del collaudatissimo impianto ad iniezione della BMW 323i (il K-Jetronic) per la 318 che diventa così [redacted] con una [redacted] contro i [redacted] 98 [redacted].

[redacted] riduzione [redacted] consumo di carburante grazie al maggior rendimento del nuovo motore.

Ecco perché le nuove 316 e 318i sono un esempio interessante di come alle normative per il contenimento dei consumi energetici e per la conservazione dell'ambiente si possa trovare una soluzione concreta.

Prezzi bloccati per le auto in consegna fino a fine febbraio.

BMW Leasing: tutti i vantaggi BMW.

Per informazioni rivolgetevi [redacted] BMW o direttamente al Servizio Leasing BMW Italia S.p.A. Via G. Fara, 41 - [redacted] - Tel. [redacted]

ECONOMICI

19 Vendita alloggi

A.A. VENDO alloggetti stessa casa camera cucina e bagno, zona San Paolo. Telefonare 331.148.

A. C[redacted] libera Reviglasco villa nuova costruzione posizione soleggiatissima salone con camino 2 c[redacted] spogliatoio doppi servizi terrazzi office e cucina ampi locali al piano seminterrato spaziosa mansarda terreno mq 1750 forte mutuo S. [redacted]. Telefonare 548.123.

A.COM.FAI ve[redacted] libero Mirafi[redacted] Sud adiacenze via Piava a soli 66 milioni appartamento completamente ristrutturato 4 camere [redacted] cina bagno box [redacted]. Telefonare 548.123.

A. COM.FAI vende corso Francia [redacted]cenze corso Monte Cucco 2 appartamenti signorili rispettivamente di 1 camera tinello cucinino bagno e 4 [redacted] e cucina bagno eventualmente abbinabili. Telefonare 548.123.

A. COM.FAI [redacted]de adiacenze corso Tassoni appartamenti stessa casa 2 camere cucina bagno prezzo interessante dilazioni. Telefonare 548.123.

A. LIBERO subito Pino Torinese prezzo affare saloncino 2 camere cucina ingresso 2 servizi garage Sergi vende. Tel. 372.142.

A. 4.000.000 più dilazioni vendo spazioso camera cucina ingresso bagno soffitta riscalda[redacted]. Sergi tel. 372.142.

ADIACENTE corso Francia (Cascine Vica) libero signorilissimo recente ampio soggiorno 2 camere cucinetta bagno volendo box vende Centraledile. Telefono 532.409.

ADIACENTE via Sempione libero subito 2 ca[redacted] soggiorno cucinotto servizi posto auto cortile. Tel. 505.691 - 503.318.

ADIACENZE corso Orbassano in stabile recente e signorile libero 2 camere tinello cucinotto biservizi box. Tel. 504.724.

ADIACENZE Strada S. Ma[redacted]o in [redacted] e tranquilla costruzione anche liberi camera tinello servizi. Monolocali [redacted] adatti per abitazione ri[redacted] e [redacted]stimento [redacted] reddito. Fiduciaria Immobiliare 556.956.

[redacted]**FFARE** Madonna di Campagna [redacted] ascensore piano alto 2 camere tinello cucinino servizi 38 milioni volendo box [redacted]. Telefono 748.287 761.260.

AFFARE (via Ventimiglia) 2 camere tinello in stabile signorile con giardino vista collina 58 milioni facilitando Torincase 541.419.

ALLOGGI di: 2-3 vani [redacted]cinino ingresso bagno, liberi e occupati, più box auto zona Borgo Vittoria, stessa casa. Telefonare 657.472.

ALLOGGIO [redacted] Svizzera [redacted] 2 camere grandi cucina servizio interno e box L. 22 milioni 500 mila altri box liberi grandi a L. 10 milioni. Telefono 637.796.

ALLOGGIO in palazzina zona collinare: 3 camere salone cucina mansard[redacted] dilazioni, Edil-Residence vende. Telefonare 660.8478.

ALLOGGIO libero (corso Unione Sovietica) 2 camere tinello servizi volendo box vende facilitando Torincase 541.419.

ALLOGGIO libero (zona Bengasi) spazioso 2 camere tinello cucinotta terrazzo pagamento facilitato. Torincase 541.419.

ALLOGGIO libero in Moncalieri recente costruzione camera tinello cucinino bagno giardino [redacted] campo bocce giochi [redacted] L. 57 milioni. [redacted] (011) 649.79.31.

[redacted] libero camera [redacted] cucinotta stabile signorile giardino condo[redacted]de facilitando Torincase 541.419.

ALLO[redacted] signorile vende pri[redacted]o via Servais in villa salone 2 letto cucina 2 servizi garage libero luglio richiesta 170 milioni tel. 710.538 - 713.409.

ALTO reddito monolocali completamente arredati in residence impresa vende mutuo ottimo investimento. Tel. 837.181 - 832.895.

APPARTAMENTI centrali a prezzi economici via Principe Tommaso 2 camere cucina bagno 5 milioni contanti 8 milioni mutuo fondiario 4 milioni dilazionabili stessa casa 3 camere cucina bagno 6 milioni contanti 4 milioni 600 mila mutuo fondiario 5 milioni 400 mila dilazioni. Fiduciaria Immobiliare 556.956.

BORGO San Paolo 2 camere cucina ingresso bagno. Facilitazioni di pagamento. Immobi[redacted] 553.204.

[redacted] S.p.A. Z telefono 650.3805, vende [redacted] ingresso camera cucina servizi [redacted]. Prezzo affare.

CASAMERCATO S.p.A. A telefono 650.38.05; affarone ingresso, camera, cucina con angolo cottura, 2° piano via San Paolo.

CASAMERCATO S.p.A. [redacted] 650.38.05 vende via Aurelio [redacted] spazioso: ingresso, 2 camere, [redacted] cucinino, bagno, 2° piano. [redacted].

[redacted] S.p.A. [redacted] tel. 650.38.05 [redacted] libero a Nichelino rec[redacted] luminoso, piano alto con ascensore, ingresso, 2 camere, tinello, cucinino, cantina. Facilitazioni pagamento.

CASAMERCATO S.p.A. tel. 650.38.05 vende a Santena [redacted] spazioso: ingresso, [redacted]loncino, camera letto, [redacted] abitabile, [redacted]. Prezzo affare.

CASAMERCATO S.p.A. tel. [redacted] alloggio [redacted] Vittorio [redacted] 3 ca[redacted] 2 servizi ascensore [redacted] d'epo[redacted].

CASAMERCATO S.p.A. A telefono 650.3805, vende in corso Novara: 2 camere tinello cucinino servizi. Prezzo affare.

[redacted] S.p.A., telefono [redacted]: [redacted] cucinino servizi, zona S. Paolo. Prezzo affare. Minimo [redacted] 6 milioni.

CASAMERCATO S.p.A., telefono [redacted] libero [redacted] Vercelli, 3° piano [redacted]: ingresso 2 camer[redacted] cucini[redacted] ripostiglio cantina.

CASAMERCATO S.p.A. Z telefono 650.3805, vende libero a Moncalieri piano alto con ascensore stabile recente signorile: grande ingresso salone due camere cucina doppi servizi balconi 3 arie ampio box auto, giardino condominiale. Affare. Facilitazioni di pagamento.

CASAMERCATO S.p.A. A, telefono 650.3805, vende occupato adiacente corso Svizzera piano alto con [redacted]: camera cucina servizi esterni, riscaldamento, cantina. Prezzo [redacted].

CAS[redacted]**ATO** S.p.A., telefono 650.3805, vende libero corso Giulio Cesare: camera tinello cucinino servizi, [redacted] 15 milioni.

[redacted] S.p.A., telefono [redacted] in Crocetta: ingresso due [redacted] re cucina servizi, [redacted] to, lire 55 [redacted].

CENTRALISSIMO 2 camere cucina servizi vendiamo L. 23 milioni 500 mila. Edil-Case tel. 548.154.

CENTROCASA 513.831 libera [redacted] 3 piani fuori terra composta di [redacted] alloggi zona [redacted] Belgio, termo [redacted] zioni pagamento.

CENTROCASA 513.831 S. Donato via Balangero 21 stabile d'epoca camera cucina servizio 6 milioni monocamere 3 milioni 500 mila box auto 8 milioni possibilità abbinamenti minimo contanti dilazioni.

CENTROCASA 513.831 corso Unione Sovietica appartamenti ultrasignorili attici salone tre camere cucina 2 servizi, saloncino 2 camere cucina bagno, 3 camere cucina ingresso bagno, portineria, 3 ascensori, pagamenti agevolati.

CENTROCASA 513.831 Fiat Mirafiori via Buriasco 1 stabile [redacted] camera tinello bagno 31 milioni [redacted] mila 2 camere [redacted] bagno 36 milioni 700 mila possibilità abbinamenti minimo contanti dilazioni.

[redacted]

corso Francia zona Aeronautica negozi e ampi alloggi 1-2 camere tinello cucinino bagno. Lux Case. [redacted] 546.476 [redacted] case.

COLLEGNO

libero ampio recente camera tinello cucinino bagno e box auto Lux Case tel. 546.476.

[redacted] signorile: saloncino 2 camere cucina servizi posto auto, 130 milioni meno mutuo. Grimaldi, telefono 505.921.

CORSO Matteotti angolo via Vittorio Amedeo vendiamo casetta libera su 2 piani, salone, 2 camere, cucina, doppi servizi, tavernetta. Immobiliaretoro 549.761 553.204.

CORSO Traiano 2 camere cucina ingresso 2 bagni [redacted] completamente rimesso [redacted]ve. Tel. 618.044 513.[redacted].

CORSO Traiano ottimo affare [redacted]lo [redacted] 2 [redacted] costruzione recente. Tel. 618.044 513.449.

CORSO Unione Sovietica 89 occupato panoramico camera tinello cucinino ripostiglio bagno cantina [redacted] milioni. Telefono 389.182 378.964.

COSTRUZIONE recentissima via Canelli 61 angolo via Passo Buole appartamenti anche liberi, monolocali con ingresso bagno e cucinino da L. 18 milioni 700 mila, camera tinello cucinino [redacted]resso bagno 20 milioni contanti più dilazioni. Fiduciaria Immobiliare 556.956.

[redacted]**TTA** (via Vespucci) alloggio signorile [redacted] 3 camere tinello cucinino bagno vende Centraledile. Tel. 530.163.

EDIL-RESIDENCE vende stessa casa 2 alloggi: 2 camere cucina bagno libero occupato. Telefonare 650.5539. No ascensore.

EUROEDILE fraziona stabile in corso Vercelli ristrutturato nelle parti comuni disponibilità alloggi varie metrature a partire da L. 8 milioni 500 mila facilitazioni di [redacted]to. Tel. 748.096.

FINCI libero adiacente mercato corso Brunelleschi spaziosissimo 2 camere tinello cucinino servizi posto auto cortile dilazioni. [redacted] 505.691 503.318.

GOTHA 590.161 vende Vinovo libera villa signorile unifamigliare su 2 piani con terreno box 4 auto facilitazioni.

[redacted]

[redacted] Borgaro [redacted] libero 2 camere cu[redacted] doppi servizi. Tel. [redacted].

IL TETTO propone libero corso Casale camera tinello angolo cottura servizi 37 milioni trattabili. Telefono 369.183 396.766.

IL TETTO propone San Paolo cucina servizi 12 milioni 700 mila. Telefono 369.183 396.766.

IL TETTO propone libero Mirafiori recentissimo anche uso ufficio camera tinello cucinino servizi. Telefono 369.183 396.766.

IMMOBIL. FID a Nichelino libero recente 2 camere tinello cucinino bagno termo ascensore 2° piano luminoso spazioso. Tel. 472.180/81.

IMMOBIL. FID vende a Chivasso centro alloggio 2/3 camere servizi interni a partire da 9 milioni dilazioni. [redacted] 472.180/81.

INVESTIM[redacted]

vende zona Sassi libero recente signorile saloncino 2 camere cucina servizi posto auto coperto L. 125 milioni [redacted]. Tel. 548.630 - 549.755.

INVESTIMMOBILI

vende libero subito corso Giulio Cesare ideale uso pied-à-terre o ufficio 2 camere e servizio L. 27 milioni [redacted]. Tel. 548.630 - 549.755.

INVESTIMMOBILI

vende libero subito mai abitato a Caselette in palazzina signorile [redacted] box auto giardino L. 55 [redacted] più forte mutuo e [redacted]. Tel. 548.630 - [redacted].

LIBERE 19 km Torino Sangano vendiamo villette 2/3 camere soggiorno doppi servizi [redacted] mutuo dilazioni. Studio Ri.Ghi. 513.632.

LIBERI Borgaro [redacted] del 1975 grandiosissimi, ben rifiniti 2 camere tinello cucinino ingresso bagno 49 milioni compreso mutuo; 3 camere cucina biservizi 62 milioni 550 mila. Consuledile 533.322.

LIBERO adiacenze piazza Bengasi termoascensore spaziosissimo alloggio camera tinello angolo cottura servizio cantina balconi. [redacted] milioni 500 mila. [redacted] 761.260.

LIBERO borgata Parella vendo uso ufficio o abitazione camera cucina e servizi Orlandini 353.900.

LIBERO Centro Europa soggiorno 2 [redacted] cucina un servizio cantina [redacted] 537.046 516.725.

LIBERO corso Vercelli recente ingresso camera tinello cucinino termo bagno ascensore L. 40 milioni. Italimmobili 599.782.

LIBERO corso Grosseto 151 2 camere cucina servizi ripostiglio cantina termo ascensore. L. 48 milioni. Telefono 389.182 [redacted].

LIBERO corso Grosseto 309 casa signorile [redacted] alto 2 camere cucina ingresso bagno cantina termo ascensore L. 74 milioni, [redacted] 389.182 378.964.

LIBERO in villa recente ingresso 2 camere cucinotta servizi cantina box giardino privato L. 59 milioni. Tel. 621.452.

LIBERO Nichelino recente spazioso 2 camere tinello cucinino box auto dilazioni. Tel. 513.022 - 530.880 - 547.821 ore ufficio.

LIBERO Parella vendo appartamento anche uso ufficio composto di 3 camere tinello cucinino e servizi. Tel. 548.589.

LIBERO piazza Respighi casa signorile dei 72 salone 2 camere cucina doppi servizi mq 120 circa. Telefono 744.863.

LIBERO pressi piazza Bengasi 1 camera soggiorno cucinino servizi termo no ascensore mutuo dilazioni. Telefonare Commit 595.376.

LIBERO vendesi attico mansardato centralissimo da ristrutturare mq 150 in palazzo d'epoca. Tel. 548.214 ore ufficio.

LIBERO via Cialdini signorile in casa d'epoca: 6 camere cucina biservizi bilngressi. Centro Immobiliare, telefono 548.153.

LIBERO via Mantova in stabile decoroso 5° piano no ascensore 3 camere cucina termo bagno cantina L. 38 milioni dilazionabili. Telefonare 696.7058.

LIBERO via Mercadante residence prestigioso salone cucina abitabile 3 letto 2 servizi 145 milioni Rivar 842.631.

LIBERO via Monginevro (Pozzo Strada) camera tinello cucinino servizi panoramico forte mutuo dilazioni. Galotto 488.972.

LIBERO vicinanze piazza Carducci saloncino camera cucina servizi possibilità mutuo. Tel. 618.044 513.449.

LIBERO zona San Salvario: 2 camere cucinotto servizi in casa decorosa anche uso ufficio, dilazioni e permute. Centro Immobiliare 548.153.

MECCASE vende corso Regina monocamera servizi arredato alto reddito. Telefonare 533.025.

MECCASE vende libero via G. Reni 2 camere tinello servizi settimo piano. Telefonare 533.025.

MECCASE vende libero corso G. Cesare alloggio nuovo 7 camere doppi servizi primo piano. Telefonare 533.025.

MIRAFIORI libero ingresso 5 camere cucina biservizi box auto 65 milioni sufficienti contanti 35 milioni. Telefono 530.163.

MONOCAMERA cellissima vendesi 2° piano libera servizi esterni nel corridoio in via Nizza L. 12 milioni 700 mila. Tel. ore ufficio 504.463.

MONOCAMERE in residence collinare ottimo investimento varie metrature, dilazioni e permute. Centro Immobiliare 516.229.

NICHELINO appartamenti recente costruzione abbinabili 2-3 camere servizi cantina box da L. 32 milioni. Tel. 621.452.

NUOVO [redacted] Immobiliare 531.475-544.908 Barriera Milano (corso XI Febbraio) signorile libero saloncino camera cucina.

NUOVO Studio [redacted] 531.475-544.908 corso Rosselli [redacted] panoramico [redacted] 2 camere tinello cucinino servizi.

OCCUPATO [redacted] Verolengo [redacted] tinello cucinino bagno mq 53. Tel. 548.214 ore ufficio.

[redacted] recente [redacted] menti [redacted] tinello [redacted] + box auto. Facilitazioni di pagamento. Immobiliaretoro, 549.761 - 553.204.

PALAZZINA libera in corso Quintino Sella 6 camere seminterrato mansarda garage grande giardino riscaldamento indipendente L. 220 milioni. Telefono 378.964 389.182.

PARELLA: camera tinello angolo cottura servizi cantina, ottimo investi[redacted] 22 milioni 600 mila. Grimaldi, telefono 011 505.921.

[redacted] generali [redacted] camere cucina [redacted] recente vende [redacted]cardo Immobili, [redacted] 748.518.

PINO [redacted] 2-3 letto cucina abitabile bagno da L. 95 [redacted] Rivar 842.631 842.608.

[redacted] libero signorile 3 cam[redacted] cucinotto [redacted] rialzato adatto abitazione od ufficio. Tel. 531.302.

PRESSI piazza Omero alloggio [redacted] camera ti[redacted] servizi piano attico v[redacted] mutuo [redacted]. Telefonare Commit 595.376.

PROPRIETARIO fraziona zona p. Statuto in stabile ristrutturato alloggi 2-3-4 [redacted] più cucina da L. 20 milioni. Tel. 696.7058.

[redacted] vende [redacted] cucina [redacted] servizi interni adiacenze [redacted] Belgio. L. [redacted] milioni [redacted] mila primo piano. Telefono 637.796.

S. MAURO vendesi 1-2-3 camere cucina termo centrale servizi anche liberi stessa casa. Telefonare 696.6804.

SAIR 445.588 vende appartamento libero camera cucina ingresso servizio 5° piano arredato mutuo dilazioni.

SAIR 445.588 vende alloggio libero adiacenze corso Orbassano di ingresso camera cucina L. [redacted] milioni e mutuo.

SEFIM vende Crocetta alloggio signorile di 3 camere tinello cucinino termo bagno sufficienti contanti 34 milioni 500 mila. Telefono 473.03.87 487.741.

TORINO vicinanze università monocamera libera con angolo cottura e servizio L. 15 milioni 500 mila società Valsusa. Tel. 621.452.

[redacted] vende [redacted] signorile corso Quintino Sella: soggiorno 2 camere cucina biservizi. Mutuo, dilazioni, permute.

UTIP 547.828 [redacted] Moncalieri: [redacted] ti[redacted] cucinino ingresso bagno, [redacted] box auto. Facilitazioni pagamento.

UTIP 547.828 vende libero grazioso alloggio via Monginevro camera cucina ingresso bagno 34 milioni 900 mila dilazioni permute.

UTIP 547.828 vende adiacente corso Orbassano via Rubino libero soggiorno 2 camere cucina mutuo dilazioni permute.

UTIP 547.828 vende libero recentissimo borgo San Paolo salone 2 camere cucina biservizi mutuo dilazioni permute.

UTIP 547.828 vende via Spallanzani alloggio di camera tinello cucinino ingresso bagno 18 milioni 900 mila rateabili.

UTIP 547.828 vende libero centralissimo via Mazzini 3 camere cucina bagno facilitazioni di pagamento.

VIA Frejus libero subito, piano [redacted] camera cucina abitabile [redacted] cantina, [redacted] milioni 500 [redacted] dilazionabili. Grimaldi, telefono 505.921.

VILL[redacted] libera signorile Torretta Stupinigi: salone 5 camere cucina 2 servizi tavernetta box giardino, vendo 180 milioni e permute. [redacted]fonare 747.803.

VILLA [redacted] prestigiosa a [redacted] villaggio Mannella salone studio cucina 4 camere 2 bagni tavernetta box 1800 mq terreno dilazioni e permute. Telefono 542.338.

VILLA Rivalta villaggio Aurora salone 3 camere cucina 2 servizi [redacted] con [redacted] tavernetta garage giardino. Telefono Soti 518.725.

20 Domande affitto

A. ABA offre 450/650/850 mila affitto mensile per vostri alloggi ville uffici per dirigenti o funzionari. Tel. 441.593.

A. AGENZIA Comba telefono 780.890 - 538.539 cerca alloggi e uffici arredati e vuoti qualunque dimensione massima serietà.

AIUTATECI proprietari immobili affidandoci per nostra clientela referenziatissima i vostri alloggi in Torino e prima cintura in affitto. Tel. 739.6842.

AMMINISTRAZIONE urge per un anno uso [redacted] casa o pied-à-terre alloggio ammobiliato 1/2 camere servizi. Telefono 748.107.

CERCASI alloggio 2-3 camere [redacted] uso ufficio [redacted] in Torino e cintura [redacted] garantito. Telefonare 547.926.

CERCHIAMO per nostra selezionata clientela appartamenti in affitto anche in vecchia costruzione di 2-3 camere cucina offriamo premio buon ingresso. [redacted] Immobiliare [redacted].

SIAMO specializzati in affittanze di ogni genere alloggi ville e uffici, interpellateci [redacted] 545.106 547.926.

21 Offerte [redacted]

ABBISOGNANDOVI alloggi e uffici arredati e vuoti stessa casa. Agenzia Comba via Secchi 14. Telefono 538.539.

AFFITTASI alloggi ammobiliati stessa casa uso pied-à-terre o seconda abitazione. Telefono 742.888.

PIED-A-TERRE doppio adatto per 2 arredamento nuovo casa nuova a Cascine Vica non abitabile 200 mila. Tel. 581.735.

PIED-A-TERRE scelti e riservati arredati, a minimo 30enni stessa casa 120-180 mila, non [redacted] abitabili. Tel. 581.735.

VILLA nuova a Orbassano con salone 3 [redacted] cucina 2 bagni mq. 200 circa più ampio deposito o magazzino di 500 mq. box giardino 3000 mq. recintata tel. 441.474.

VILLA signorile presso Villanova d'Asti: salone 3 letto doppi servizi [redacted] salone autorimessa tavernetta mansarda affittasi a [redacted]. Telefonare 0141 939.147.

VILLETTA unifamigliare con [redacted] in villaggio residenziale [redacted] locale seminterrato affittasi presso Villanova d'Asti, L. 350 mila mensili. Telefonare 0141 939.147.

22 Traslochi

AUTOTRASLOCHI grandi e piccoli per città e tutta Italia, magazzino [redacted] mobili. Telefonare 346.777 [redacted].

25 Artigiani, ecc.

DECORAZIONI perfettissime rapidamente seria premiata ditta artigiana lavabile 70 mila tappezzeria compresa 120 mila infissi 15 mila. Tel. 323.878 355.295.

DECORIAMO L. 65 mila lavabile, L. 100 mila compresa tappezzeria, L. 15 mila infissi. Tel. 5062.502.

30 Scuole e istituti

OFFRESI facile redditizio impiego frequentando scuola Ariem estetica viso corpo manicure maquillage Istituto Lina Rainero, corso Matteotti 31, tel. 518.688.

38 Animali e veterinaria

A. RAZZE mignon da appartamento yorshire bassotti fox terrier barboncini toy maltesi [redacted] chinesi shihtzu chow bobtail schnauzer nani pepe sale pinzer Moncalieri 011 640.9177.

ABBIAMO Boxer cuccioli cuccioloni addestrati e selezionati tel. 500.671 via Gioberti 60 Torino.

45 Ville, app., cascine per vacanze, acq.-vend.

A.A. COLLINA oltre Superga altezza mt 450 villa non ultimata 18 stanze 6 servizi sale ritrovo veranda vasto terreno divisibile 3 alloggi soltanto 130 milioni facilitando più mutuo vendesi tel. 789.132.

A.A. VILLETTA/E None km 12 da [redacted] nuova libera composta 4 ampie stanze doppi servizi taverna box 4 auto vendesi 108 milioni facilitando più mutuo. Tel. 789.132.

A. CASCINA Astigiano 45 km Torino 4 camere cantina stalla portico [redacted] rustico cortile e prato coerente mq [redacted] posizione collinare luce acqua strada asfaltata L. 35 milioni. Tel. 0141 40.506.

A. COMLFAI A vende in complesso residenziale «Pian del Frais» nel verde delle pinete a soli 60 km. da Torino appartamenti 1/2/3 camere ideali per soggiorni estivi e per gli sport invernali mutuo e dilazioni ufficio vendite in loco aperto nei giorni festivi. Filiale di Torino via Guarini 4 tel. 548.123.

(continua)

I SUPER EROI

TOM E JERRY

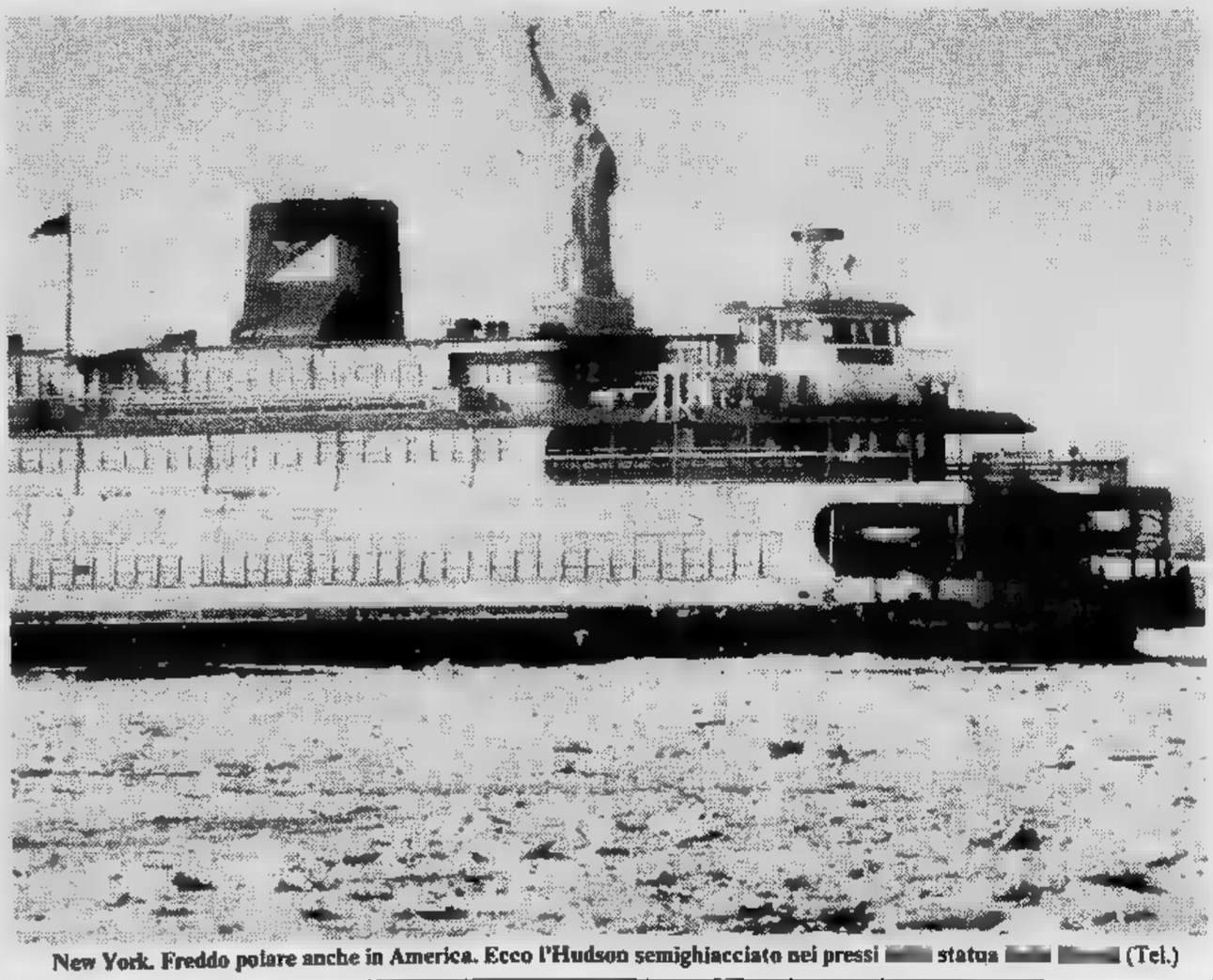

New York. Freddo polare anche in America. Ecco l'Hudson semighiacciato nei pressi [illegible] statua [illegible] (Tel.)

OROSCOPO DI OGGI

a cura [illegible] RAFFAELLA GIRARDO

ARIETE (21 marzo - 20 aprile)

Giornata [illegible]: [illegible] cautela nei rapporti [illegible] lavoro a d'affari per non compromettere l'esito positivo. [illegible] rapporti sentimentali potrete ottenere un discreto successo nella conquista della persona amata [illegible] saprete usare la vostra diplomazia.

TORO (21 aprile - 21 maggio)

Per alcuni: se avete assunto da poco incarichi [illegible] fiducia sappiate dimostrare di esserne all'altezza. Buone possibilità [illegible] [illegible] negli affari. Prudenza in [illegible] il partner si sta stancando di [illegible] è in cerca di chi possa sostituirvi. Lettera [illegible] lontano.

[illegible] (22 maggio - 21 giugno)

Approfittate della giornata per portare a termine tutti i vostri impegni: [illegible] la possibilità di conseguire il [illegible] che speravate. Sentimenti: evitate [illegible] [illegible] confidenze [illegible] persone sbagliate che potrebbero poi mettervi in imbarazzo. Fate attenzione alla salute.

CANCRO (22 giugno - 22 luglio)

Evitate di scoraggiarvi; anche se in giornata [illegible] incontro a qualche imprevisto [illegible] [illegible] questo dovete [illegible] mere di [illegible] Il prestigio guadagnato con tatica; presto la situazione migliorerà. Sentimenti: la vostra mancanza di fantasia rende monotona la vita al partner.

LEONE (23 luglio - 22 agosto)

Siate maggiormente aperti [illegible] cordiali [illegible] anche i [illegible] rapporti di affari e [illegible] lavoro miglioreranno. Potrete ottenere l'amicizia di [illegible] persona influente che vi potrà [illegible] d'aiuto nell'avanzamento di carriera. Per alcuni: possibilità di successo in un ambiente nuovo.

VERGINE (23 agosto - [illegible] sett.)

In giornata sarà prudente per tutti i nati del segno agire [illegible] prudenza e cautela [illegible] poichè influssi negativi disturbano il normale andamento [illegible] fatti. Negli affari vi troverete ad aver a [illegible] fare [illegible] incompetenti che potrebbero compromettere il buon esito. [illegible] i sentimenti.

BILANCIA (23 sett. - 22 ott.)

In [illegible] una scoperta spiacevole [illegible] turbarvi particolarmente e gettarvi in [illegible] crisi di sconforto: sappiate accettare [illegible] situazione e porvi rimedio. Per chi ha figli: probabili contrasti coi vicini. Problemi di interesse e cause legali in [illegible] usate astuzia!

SCORPIONE (23 ott. - 22 nov.)

Evitate [illegible] donarvi completamente al lavoro: state rischiando [illegible] tracollo fisico [illegible] potrebbe avere serie conseguenze [illegible] a vostra salute. Chiedete, [illegible] possibile, un periodo di ferie. In ogni [illegible] evitate le [illegible] straordinarie! Problemi non risolti in famiglia.

SAGITTARIO (23 nov. - 21 dic.)

Sentimenti: [illegible] [illegible] coerenti [illegible] [illegible] persona amata che potrebbe stancarsi dei vostri improvvisi voltafaccia e piantarvi in asso! Influssi [illegible] positivi [illegible] avvantaggiano nel lavoro e vi avvicinano alla soluzione di un problema [illegible]. Per alcuni: riachiate l'influenza.

LA TORINESE
Classe - Convenienza
Cortesia
V.A. Doria 8 - Tel. 510.938.
PROFUMI

CAPRICORNO (22 dic. - 20 gen.)

La vostra [illegible] comune capacità [illegible] [illegible] lisi critica vi permetterà di ottenere, nel campo lavorativo, un successo di tutto rilievo. Usate prudenza [illegible] amore [illegible] ché [illegible] persona che amate potrebbe non meritare [illegible] vostra stima e [illegible] affetto. Serata piacevole in compagnia di amici.

ACQUARIO (21 genn. - 18 febbr.)

Nel lavoro cercate di reagire a delle false [illegible] accuse [illegible] arrivismo sfoderando tutta [illegible] vostra grinta [illegible] abilità intellettiva. Sentimenti: sappiate essere tolleranti [illegible] esigete tutto quanto avete diritto [illegible] concedere nulla. [illegible] visita [illegible] parenti sarà causa di discussioni [illegible] linghe.

PESCI (19 febbraio - 20 marzo)

Giove, in [illegible] aspetto nel vostro segno, vi favorirà particolarmente nel lavoro [illegible] negli affari. Se siete in [illegible] [illegible] trasferimento o [illegible] un cambiamento [illegible] mansioni, potrete [illegible] accontentati. Sentimenti: leggeri contrasti con [illegible] partner per futili motivi.

IL GIOCO DEL LOTTO

Classifica del ritardo invariata. [illegible] il solitario capolista, 79 [illegible] Cagliari, a quota 116. Il 39 [illegible] Genova sale indenne a 98 [illegible] [illegible] chi segue [illegible] gioco [illegible] combinazioni segnaliamo coppie [illegible] Vertibili [illegible] Genova (25-52) e [illegible] Gemelli a Napoli (33-88). Terni nelle Cadenze a Venezia (78-39-89) e [illegible] Figure a Genova (25-88-52). A Genova ha ripetuto l'uscita [illegible]

Questa è la classifica, dopo l'estrazione del [illegible] gennaio 1981, dei numeri in maggiore ritardo nelle dieci ruote (almeno 50 settimane d'assenza):

BARI: 9 (71); 56 (66); 45 (60); [illegible] (55); 88 (52); 3 (50).
CAGLIARI: 79 (116); 22 (86).
[illegible]: [illegible] (75); 87 (62); 77 (57); 59 (54); 26 (52).
GENOVA: 39 (98); 59 (69); 12 (61); [illegible] (60); [illegible] (58); 66 (57); 14 (51); 34 (50).
MILANO: 74 (90); 33 (89); 52 (83); 19 (59); [illegible] (56); [illegible] (53); 17 (52); 18 (50).
NAPOLI: 67 (61); 69 (60).
PALERMO: 10 (96); 20 (92); 61 (89); 60 (54).
ROMA: 73 (55); 5 (53); 45 (51).
TORINO: 66 (79); 76 (77); 67 (72); 69 (69); [illegible] (68); 50 (67); 89 (65); 3 (55); 45 (50).
[illegible] 14 (74); [illegible] (74); 52 (67); 26 (61); 11 (53); [illegible] (52); 20 (51); 8 (50).

Ed ecco i ritardi nel dare l'ambo per le varie combinazioni: **Gemelli:** Firenze, 28; Venezia, 19; Torino, 16.
Vertibili: Venezia, 33; Roma, 28; Milano, 17; Torino, 17.
Cadenze: Cagliari, 3 (66); Genova, 7 (48); Milano, 6 (46); Torino, 6 (42).
Figure: Torino, 3 (67); Roma, 5 (60); Bari, 7 (55); Venezia, 9 (48).
Decine: Firenze, 30.na (56); Genova, 80.na (43); Torino, 60.na (39); Bari, 50.na (37); Palermo, 70.na (37).

ENALOTTO

Nel concorso numero 2 (colonna vincente: 1 2 2 - 1 2 x - x 2 x - 2 x 2) ai giocatori che hanno totalizzato 12 punti spettano lire 18.959.000; agli «undici» vanno lire 572.000; ai «dieci» ne spettano 43.600. [illegible] monte premi è stato [illegible] lire 331.794.255.

Per il [illegible] [illegible] 3 del 17 gennaio 1981 proponiamo un sistema [illegible] 32 colonne (7 fisse [illegible] 5 doppie) elaborato in base a frequenze, ritardi [illegible] ripetizioni dei segni nelle singole ruote:

BARI	2		**PALERMO**	1	
CAGLIARI	1	[illegible]	**ROMA**	[illegible]	
FIRENZE	x		**TORINO**	x	1
GENOVA	[illegible]	x	**VENEZIA**	x	
MILANO	[illegible]	1	**NAPOLI 2°**	1	
NAPOLI	1	[illegible]	**ROMA 2°**	[illegible]	

INFORMITALIA
ISTITUTO NAZIONALE INFORMAZIONI
CONTROLLI - INDAGINI - INFEDELTA' - ESITO ASSICURATO
Corso Vittorio Emanuele 107 - Tel. 511.024-538.682 - Torino

I PIU' AUTOREVOLI GIORNALISTI DI AUTOMOBILISMO EUROPEI HANNO VOTATO: LA NUOVA FORD ESCORT AUTO DELL'ANNO 1981.

Gli ingegneri della Ford hanno realizzato [illegible] auto eccezionale che alla trazione anteriore associa un nuovo motore a basso consumo e sospensioni completamente indipendenti. Provate a guidare la nuova Escort e capirete perchè i giornalisti di 16 Paesi l'hanno votata Auto dell'Anno. E perchè la Escort viene acquistata ogni giorno da 1.000 nuovi automobilisti.

1000 ACQUIRENTI DI NUOVE AUTO LO CONFERMANO OGNI GIORNO.

AUTO DELL'ANNO 1981

Il concorso Auto [illegible] è organizzato da Autovisie (Olanda), Sunday Telegraph Magazine (Inghilterra), L'Equipe (Francia), Quattroruote (Italia), Stern (Germania Occidentale), Vi Bilsegare (Svezia).

IL PIACERE DI GUIDARE PRESTAZIONI SUPER CON I PIU' BASSI CONSUMI.

Tradizione di forza e sicurezza. Ford

ECONOMICI

45 Ville, app., cascine per vacanze, acq.-vend.

A. COMLFAI [illegible] libera Fiano villa trilami- [illegible] con mansarda serra garage lavanderia, solida recente costruzione accurate finizioni. Mutuo S. Paolo. Telefonare 548.123.

A. COM.FAI Z vende S. Lorenzo al Mare in palazzine signorili residenza «Le Glare» appartamenti 1/2 camere tinello cucinino bagno. Posizione dominante nel verde degli ulivi con vista mare. Pronta consegna mutuo e dilazioni. Ufficio vendita in loco aperto anche nei giorni festivi strada provinciale Costa Ramera 14 tel. 0183/916.41 — filiale di Torino via Guarini 4 tel. 548.123.

A. MONFERRATO
Il Punto Immobiliare Spa [illegible] a L. 14 milioni 800 mila rustico con 2000 [illegible] da [illegible] acqua e [illegible] a [illegible] pubblica, pagamento [illegible]. Tel. 658.303.

A. 40 km da Torino nell'Astigiano cascina bellissima posizione panoramica 8 camere cantina portico 15.000 mq di terreno adiacente L. 65 milioni. Telefono 011 649.7931.

AQUILA [illegible] vendesi villetta rifinitissima 2 camere soggiorno cucina mansarda taverna box giardino. Tel. 837.181.

BARDONECCHIA Borgo Vecchio [illegible] indipendente mq 75, giardino [illegible] auto. Telefonare 549.694.

CALABRIA Scalea appartamenti comodissimi spiaggia [illegible] milioni anticipando [illegible] lioni. Telefonare Torino 781.591.

CALLIANO d'Asti libera casetta ristrutturata con terrazzo terreno box auto. 30 milioni. Grimaldi, telefono 011 506.921.

CANAVESE a 25 km da Torino casetta [illegible] bile in posse comoda a negozi e servizi pubblici 3 camere servizio magazzino tenile mansarda. L. 19 milioni 900 mila. Telefono [illegible].

[illegible] vendo piccolo rustico con 3150 mq di terreno attorno comodità acqua e luce a L. 14 milioni. Tel. 513.916.

CASALEGNO
(A) [illegible] urgentemente [illegible] rustici in [illegible] tagna, garantiamo [illegible] di [illegible] contanti. Tel. 011 [illegible].

CHAMP DU CONN - OULX
In splendida posizione panoramica e soleggiata impresa vende alloggi 1-2-3 camere. Riscaldamento controllo individuale. Coibentazione grado superiore minimi costi gestione. Tel. 011 597.626 0122 831.420.

COLLINA Canavese a 30 km da Torino rustico 3 camere servizio acqua luce in casa terreno 500 mq. L. 15 milioni 500 mila. Telefono 710.968.

FRA OULX E SALZE
borgata S. Marco vendonsi pagamenti [illegible] zionato box auto ed alloggi mono-bicamere e duplex siti in complesso residenziale dotato di zone verdi e parcheggi villetta custode prospiciente strada statale. Telefonare 011 890.361 - 894.361.

[illegible] re- [illegible] casa indipendente su 2 piani ampio terreno 140 milioni.

GRIMALDI 0183 273.211 [illegible] imperia prossima consegna bilocali 30 mt mare [illegible] L. [illegible] milioni.

LAVAGNA
centro privato vende attico 100 mt. dal mare salone, 2 letto, doppi servizi, cucina abilissimi ripostigli, ampi [illegible], finiture pregio 105 milioni. Tel. ore ufficio 011/582.540.

LIBERA vicinanze Losano, recente costruzione, vendiamo villa di salone 4 camere cucina tripli servizi con cantina e box auto + giardino 1500 mq ca. [illegible] Immobilaratoro 011 549.761 553.204.

LIMONE Piemonte Villaggio del Sole residenza sulla Pista del Sole, vendesi diretta. Tel. 0171 555.00 S.C.P. Cuneo.

MONTAFIA bella casa di campagna ristrutturata 7 vani bagno riscaldamento giardino vendo 65 milioni. Telefono 885.747.

MONTORSO in nuova costruzione soggiorno angolo cottura 2 camere doppi servizi arredato. Ampia facilitazioni di pagamento. Immobiliaretoro 549.761 553.204.

PRIVATO acquista da privato appartamento in Sanremo zona Foce. Tel. 657.521.

SANREMO centrale: 3 camere sala cucina bagno cantina, occupato, L. 95 milioni. [illegible] 0184 [illegible]-011 [illegible].

[illegible] Garibaldi: 2 camere [illegible] cucina bagno libero, L. 115 milioni. Rizza 0184 76.883 - 011 472.858.

SANSICARIO BORGO
appartamenti nuovi accuratissimamente rifiniti da 1 a 4 locali posto macchina coperto parco condominiale. Mutuo fondiario e dilazioni. Visite sul posto. Per informazioni Edil Case Torino. Tel. (011) 548.154.

SPLENDIDA casa 600 a 35 km Torino ristrutturata mq 200 più giardino orto. Tel. Sofi 537.046.

UTIP (Al) s.n.c., 0141 55.675, vende Migliandolo [illegible] 6 vani [illegible] orto, L. 33 milioni [illegible] mila, [illegible] bifamigliare in [illegible] [illegible] 400.

[illegible] (At) s.n.c., 0141 55.675, vende Tigliole Serra dei Nani rustico 5 vani [illegible] portico terreno, L. 31 milioni 300 mila.

46 Ville, app., camere per vacanze, affitto

PIETRA Ligure residence Marsverde ammobiliati corredati 250 mila mensili 70 mila settimanali. Tel. ore serali 019 668.590.

49 Informazioni

ALLA Sfinge investigazioni controlli infedeltà rintracci ovunque. Via Bruno Buozzi 5-angolo via Roma, tel. 534.615.

HOLMES investigazioni controlli infedeltà indagini documentate via Meucci 2 angolo piazza Solferino. Tel. 532.428 - 534.686.

INFORMATALIA informazioni commerciali [illegible] privati ed industriali via S. Francesco da [illegible] 40 tel. 531.181.

52 Varie

[illegible] anticaglie [illegible] oggetti [illegible] rimanenze [illegible] rottami sgombero alloggi [illegible] 481.058.

COMPRO [illegible]chili anticaglie [illegible]ri ed oggetti vari. Tel. 472.719 mattino.

COMPRO e vendo mobili usati in stile e moderni rilevo stock fallimentari da Nino, via Cirio 2, tel. 232.417.

LIMOGES porcellane da decorare e decorate direttamente dalla fabbrica, v[illegible] assortimento. Derna, strada Mongreno 29, telefono 011 897.844.

PELL[illegible]CE sin[illegible]che giacconi tutte le imitazioni da 30.000 a 120 mila coperte da 10.000. Wolres, via [illegible] 8, [illegible].

PORTO BELLO Il mercato dell'antiquariato di None è il luogo per farsi un regalo sicuro e garantito in 4000 mq di esposizione troverete tutto ciò che non avete mai trovato in tanti anni di ric[illegible]. Visitateci, S.S. Sestriere 23, n. 71 None. Tel[illegible] 988[illegible] - 988.9519.

RETI e materassi tutte le misure e modelli a richiesta ortopedici, v[illegible] in fabbrica, via Servais 15, tel. [illegible].

1981 Xilverius svela [illegible] alletti [illegible] parapsicologia [illegible] radiestesia grafologia. [illegible] 447.2771.

In «Clacson, trombette e pernacchie», l'attore conferma la freschezza del suo teatro

Fo: un po' lupo, un po' Agnelli

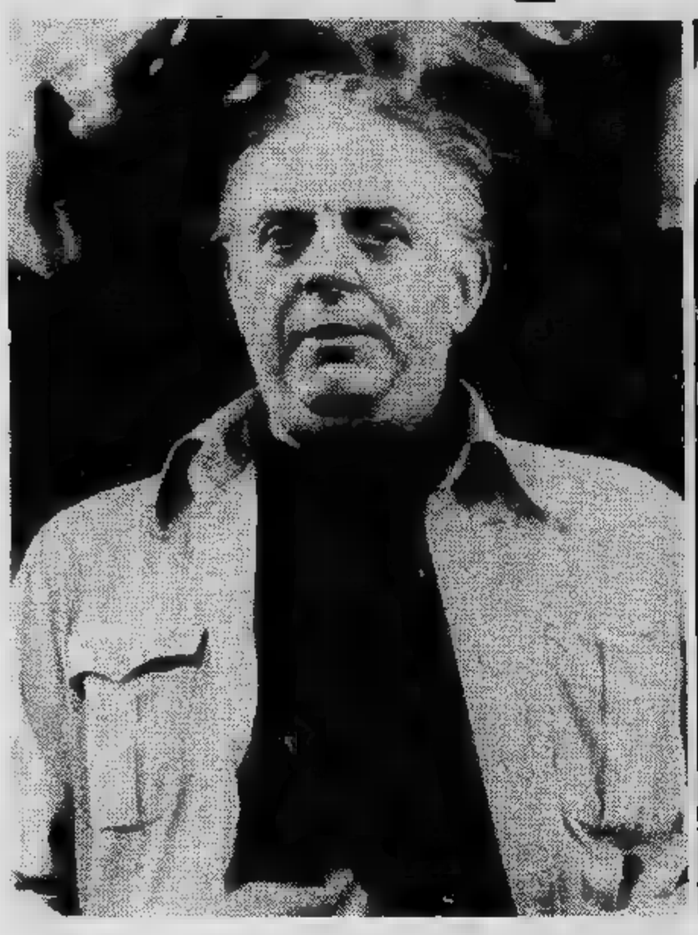

Dario Fo interpreta due parti: quella di un [illegible] e quella di Giovanni Agnelli smemorato

DAL NOSTRO [illegible]

MILANO — Da ieri sul teatro e sulla politica italiana [illegible] leva il clangore di *Clacson, trombette e pernacchie*: Dario Fo gonfia le gote e [illegible] sua polemica. [illegible] terrorismo [illegible] rapimenti, [illegible] le istituzioni senza [illegible] di citare nomi [illegible] cognomi, [illegible] [illegible] scena i personaggi dell'attualità con [illegible] rilievo particolare per Giovanni Agnelli.

Da cinque anni ormai Fo alterna all'attività di autore [illegible] attore [illegible] [illegible] tradizionale (ma si può parlare di tradizione per questo individuo geniale che tanto ha fatto per svecchiare la nostra cultura?) un'attività di teatrante d'intervento, che legge la cronaca [illegible] e, stravolgen[illegible] per commentarla, s'inserisce da protagonista nel dibattito ideologico che dilania il Paese.

Sembrerebbe un peccato d'ambizione da parte [illegible] chi è consacrato [illegible] Italia e all'estero, studiato e laureato nelle università, [illegible] dalle ultime generazioni. Sembrerebbe cioè che [illegible] [illegible] qualche altezzosità Fo c'illustri [illegible] [illegible] opinioni [illegible] guarire [illegible] società [illegible] [illegible] per fortuna, anche quando l'impegno [illegible] [illegible] immediato e l'attualità bruciante, [illegible] sue furibonde commedie non tolgono mai [illegible] spettatore la [illegible] sazione di essere a teatro per rasserenarsi. Difficile che [illegible] si colga l'eco della predica [illegible] traccia del ciclostile.

Stavolta con *Clacson, trombette [illegible] pernacchie* si perderà al massimo [illegible] mezz'ora per decifrare il discorso politico [illegible] orientarsi tra i precisi caratteri. Dario Fo interpreta la parte d'un qualunque operaio della [illegible] che una sera, alla periferia [illegible] Torino, salva dalle fiamme della sua auto uno [illegible] sciuto che sarebbe l'Agnelli in persona. Prima ancora di giungere [illegible] rivelazione, l'operaio Antonio [illegible] [illegible] eclissato per non [illegible] guai con [illegible] polizia. Una [illegible] precipitosa che lo coinvolge nell'incredibile odissea dell'industriale, il quale perde la memoria [illegible] [illegible] faccia (letteralmente perché ustionato).

Mentre Antonio trascorre in [illegible] scantinato un'angosciosa attesa, all'ustionato rifanno un volto in plastica con i connotati dell'operaio [illegible] base dei ricordi della sentimentale moglie separata (Franca Rame) e per l'intervento d'un buffo luminare della scienza (Giorgio Biavati). [illegible] questo punto il meccanismo dello spettacolo scatta e già [illegible] [illegible] del primo [illegible] la platea del Cristallo [illegible] in delirio. Fo ha infatti l'opportunità [illegible] d'interpretare le due parti di Agnelli [illegible] di Antonio [illegible] risultati comicissimi.

L'industriale riacquista [illegible] poco [illegible] poco la [illegible] personalità ma [illegible] polizia non presta attenzione alle [illegible] [illegible]. [illegible] sente dire che lui, il fratello [illegible] [illegible] sorella vestito [illegible] tutti [illegible] tre alla [illegible] stupidaggini. Si apprende che, quanto a tifo calcistico, tiene [illegible] Juventus (non [illegible] già che tiene per [illegible] Juventus). [illegible] strappano persino l'ammissione che il nome Fiat è [illegible] famiglia. Nessuno approfondisce.

Sulla figura di Agnelli che nella realtà Fo contesta, si appuntano [illegible] le simpatie del personaggio [illegible] fantasia. In pratica l'industriale [illegible] l'operaio si rivelano [illegible] brave persone che si cacciano [illegible] guai quando evadono, l'uno dall'ospedale e l'altro dallo scantinato. Finiranno in [illegible] della moglie separata che impiega un'ora, per [illegible] gioia del pubblico, [illegible] districarsi tra ex marito e sosia i quali [illegible] aggirano uguali [illegible] diversi nell'appartamento continuamente devastato [illegible] poliziotti, spie e (nell'intenzione) da [illegible] magistrato che [illegible] sempre pre[illegible] [illegible] pistolettate per errore dagli agenti.

A questo punto Dario Fo autore stringe il freno [illegible] Dario Fo attore. Il gioco è durato fin troppo a lungo, bisogna dare [illegible] moralità alla storia. Naturalmente si tratta [illegible] un'impresa disperata, in un teatro percorso dalle contrastanti indiscrezioni dell'ultima ora sulla sorte del magistrato rapito dalle bierre e in un genere come [illegible] satira che non tollera cadute [illegible] gusto o sbagli [illegible] obiettivo. Il finale perciò, con [illegible] presenza visto[illegible] della suggeritrice in sala [illegible] con l'intento dichiarato di accumulare esperienze in questi primi contatti con il pubblico, è tuttora [illegible] scrivere o quanto [illegible] da riscrivere.

Senza nulla rifiutare alla curiosità [illegible] quanti non si trovano oggi [illegible] Milano, occorre passare sotto silenzio alcune [illegible] sorprese dell'ultimo quarto d'ora. Basti dire che Agnelli in persona citerà Marx per ricordare che «*il solo vero potere [illegible] quello economico-finanziario cioè il capitale, cioè banche, holding, imprese, merci*». E basti pure rammentare che [illegible] [illegible] momento all'altro ci ritro[illegible] [illegible] Italia ad [illegible] le carceri [illegible] tutto vuote.

Lo stesso Fo ha riconosciuto che «*nel secondo atto certe cose non [illegible] state masticate, digerite, sputate*». Ciò significa che qualche allusione risulta vaga, che certe battute esplodono strampalate. Però quanta lealtà nel lavoro d'un autore che ammonisce la platea [illegible] divertirsi con intelligenza perché dopo si daranno i voti. E quanta autocritica nel mitigare l'invadenza d'un gruppetto [illegible] fotografi non professionali con una [illegible] che significa quanto il [illegible] tore sia in ogni [illegible] [illegible] narcisista inguaribile.

Varcata la cinquantina, Dario Fo conferma [illegible] freschezza del suo teatro. Ha doti [illegible] istrione che tiene nascoste, stanchezze di protagonista che [illegible] isolate. Sarebbe in grado d'inchiodare gli spettatori alla poltrona raccontando [illegible] barzelletta, eppure ritiene [illegible] non dover[illegible] approfittare [illegible].

Riesce persino [illegible] non soffrire [illegible] sdoppiamento della personalità nel [illegible] un po' il lupo e un po' l'agnelli.

Piero [illegible]

Franca Rame è la moglie dell'operaio Fo (Servizio fotografico di Mario Durante)

La Bianchi (Blanc) rinnega in teatro il suo passato di maggiorata

Enrica non ama l'Erika del cinema

MILANO — La vanità esige che ogni attore, dal peggiore [redacted] migliore, [redacted] vanti nelle interviste [redacted] sue qualità artistiche e umane con scarso rispetto per la modestia [redacted] poca memoria per quei momenti in cui per ottenere un lavoro ha dovuto venire a patti con sé stesso.

A questa regola non sfug[redacted] nemmeno Erika Blanc (alias Enrica Bianchi) che, da quando è attrice di teatro affermata, rinnega con foga [redacted] suo passato di «maggiorata», scritturata più per la perfezione e [redacted] sinuosità fisiche che per la fine dizione o la drammaticità del volto.

Anche adesso che si avvicina alla quarantina nel pubblico maschile suscita emozioni, desideri, voglie proibite, quando in *Serata d'onore per un amico*, il lavoro teatrale con [redacted] regia di Lionello, si toglie qualche velo. Certamente non appare tutta nuda come in un famoso numero di Playboy di qualche anno fa o vestita solo con finimenti di cuoio e ginocchiera come la volle Strehler per interpretare la parte di una prostituta («La Cavalla») nel *Balcone* di Genet rappresentato [redacted] Piccolo Teatro nel 1976. Allora dichiarò in una intervista: «*Sono felice, posso dire di avere lasciato un marito rompiscatole, il cinema, per un amante delizioso, il teatro*».

In questi anni la Blanc non è più ritornata al cinema al quale però deve la [redacted] grande popolarità. «*La mia carriera cinematografica (50 film in pochi anni) si può dividere in [redacted] tempi. Quando ho cominciato (l'incontro con il cinema è stato casuale, mi ha fermata per la strada il regista Tinto Brass) avevo in ogni film [redacted] parte della fanciulla bionda dagli occhi dolci che finiva violentata nel primo tempo. Poi mi [redacted] stancata di schiarirmi i capelli e sono tornata al mio colore naturale, il rosso. Sono passata immediatamente alle parti di donne enigmatiche che fanno violentare le bionde con gli occhi dolci con compiacente sadismo. Infine c'è stato il periodo degli amori particolari. Appena c'era una parte di lesbica cercavano di affidarmela. [redacted] io non mi sono più sentita di continuare. Va bene mostra[redacted] i seni [redacted] partecipare ai vari* Eros e perversione, Pornomanie licenziose o Super hardcore, [redacted] *troppo*».

Ha detto quindi di no al nudo integrale? «*Non riuscirei mai a togliermi le mutandine in un film: al solo pensiero mi viene mal di stomaco. [redacted] poi è tempo di smetterla con l'immagine della Blanc tutta sesso. Ho avuto il coraggio di dire [redacted] di no ai produttori che mi offrivano films boccacceschi per iniziare una nuova carriera con il teatro. In questi sei anni di palcoscenico non sono certo diventata ricca co[redacted] potuto se avessi continuato a lavorare per lo schermo. La Fenech, la Bouchet hanno appartamenti e ville, io, invece, proprio per non spogliarmi mi sono mangiata anche tutti i miei risparmi*».

[redacted] teatro l'ha [redacted] delusa? «*Ho avuto ottime critiche. Non ci sono state altre attrici che mi hanno tagliato la strada come nel cinema, dove Florinda Bolkan, Dominique Sanda, Charlotte Rampling mi hanno portato [redacted] parti che mi sarebbero andate [redacted] pennello. Il cinema italiano purtroppo soffre di esterofilia [redacted] provincialismo*».

Con Lionello ritiene di ave[redacted] incontrato [redacted] grande amore? «*Ho trovato [redacted] grande amico. So che in giro si dice che sono la sua amante, ma non è per niente vero. Sono sposata con [redacted] regista romano, ho una figlia di dieci anni, e nella [redacted] vita, oltre alla famiglia, la passione vera è il teatro*».

Che [redacted] cambierebbe [redacted] se stessa? «*Il numero quaranta dei miei piedi con una bella voce da soprano*».

A vent'anni come era? «*Uguale ad ora, infantile, estroversa, entusiasta, con uno spiccato [redacted] dell'umorismo*».

Con chi le piacerebbe di più andare [redacted] cena, Martelli [redacted] Berlinguer? «*Martelli è [redacted] amico e siamo già usciti [redacted] cena [redacted] diverse volte, sceglierei quindi Berlinguer, mi incuriosisce sapere come [redacted] a pettinarsi al mattino*».

Seguirebbe quindi un lungo dopo cena, per tirar mattino? «*Chi lo sa: Berlinguer mi piace. Mi sembra che abbia un carattere chiuso, [redacted] riccio. E' un tipo affascinante. Ma, mi raccomando non scriva "rossa di capelli [redacted] di idee," perché di politica non capisco niente*».

Ha mai detto ti amerò per tutta la vita? «*Non [redacted] sono [redacted] sentita di impegnarmi [redacted] così lunga scadenza*».

In che cosa consiste [redacted] suo fascino? «*Lo lascio dire agli altri, perché sanno sempre aggiungere qualche cosa [redacted] più di quello che so dire io*».

Che cosa sogna nella vita? «*Ho tutto. Forse mi [redacted] i soldi, [redacted] solo per il superfluo*».

[redacted]arla Curina

[redacted]
V. S. Teresa 10 - Pren. T.[redacted]
ore 21,15
[redacted]
[redacted] «ZOO DI VETRO»
di [redacted] Williams, regia [redacted] Blasi

TEATRO STABILE
[redacted] oggi si prenota per
[redacted] E GIULIETTA
di Shakespeare - Regia [redacted]
Teatro Stabile di [redacted]
all'Alfieri dal 21 g[redacted]
Spettacolo in abbonamento

TEATRO GOBETTI ore 21
[redacted]
FRANCO [redacted]
continuano il successo con
I TRE [redacted]
TRE ATTI COMICISSIMI
Tel. 544562 - [redacted]
1° [redacted] di repliche

R.T.A. RADIOFLASH
MOVIE CLUB
REGIONE-PROVINCIA-COMUNE
presentano da stasera al 17 ore 21,15
[redacted] TEATRO DEGLI INFERNOTTI
(V. C. Battisti 4)
[redacted] compagnia Pupi [redacted] Fresedde
presenta
[redacted]
di P. P. Pasolini

BERMAN
[redacted] 9/16
L 537430
[redacted]
Inaugurazione oggi ore 21
cocktail

Provincia [redacted] Comune di Torino
TEATRO STABILE-SETTORE SCUOLA/RAGAZZI
Al Liceo Einstein (V. Pacini 28) ore 16,30
FRANCO PASSATORE parlerà [redacted]
La [redacted] e 7 attori italiani sulla messa in scena di uno spettacolo sulla Commedia dell'Arte

NUOVO sala valentino T[redacted] 655552
da questa [redacted] 21,15
IL TEATRO DELLE [redacted]
presenta
spettacolo SAMUEL BECKETT
[redacted] di Krapp»
con
[redacted] ENRICI - [redacted] GIOVINE
FRANCO [redacted]

TEATRO ALFIERI
ore 21 - ULT. 4 GIORNI
UNA [redacted] ALLE FOLIES
di [redacted] MOLE'
con MARTINE [redacted]

DISCO GIALLO...
voglia [redacted] suonare [redacted] vivo...!!!
presenta il
MUSIC PEOPLE [redacted]
1° FESTIVAL REGIONALE
[redacted]
Iscrizioni aperte a tutti i gruppi che [redacted] dal vivo in Piemonte
[redacted] 16-23-30 gennaio
6-13-20-27 [redacted]
13 marzo [redacted]
INFORMAZIONI e ISCRIZIONI presso:
Disco Giallo - Corso Adriatico 6
Torino - Telefono 011/506.278
Music People - Via Carcenasco 13
Torino - Telefono 011/617.286

OGGI al MAFFEI
Clamorosa «Superpornoprima»
V.O. HARD CORE V.O.
Dalla Svezia, direttamente [redacted]li schermi tori[redacted]i un lungo sospiro erotico.

VIETATO AI [redacted] DI 18 ANNI
Orario ap. [redacted] 14,30 - Ultimo 22,30

lo spettacolo continua
[redacted] i più seguiti [redacted] che siamo i più [redacted]
24 ore su 24
irradiamo su tutto il Piemonte

[redacted] spettacolo [redacted]
18,10
[redacted]
Telefilm per bambini
irradiamo su tutto il Piemonte

[redacted] spettacolo continua
19,35
SPORTOBELLO
Incontri sportivi [redacted] metà settimana
con G. P. Ormezzano
irradiamo su [redacted] il Piemonte

lo spettacolo continua
20,50
I [redacted] DEL 7° CONTINENTE
Mondo sottomarino
irradiamo su tutto il Piemonte

[redacted]
TO: 91-94 / CN: 91-93 / GE: 1[redacted] / AT: 91 dalle ore 15 alle 16.30

La signora del giovedì

[redacted] i volti degli [redacted] sceglieranno la migliore delle tre lettere biografiche lette al[redacted] [redacted] martedì, [redacted] mercoledì [redacted] giovedì [redacted] che anche [redacted] pubblicherà rego[redacted].

Carissima Luisella,

sono una [redacted] tante anonime signore del giovedì, che ascolta la radio dai tempi [redacted] «Balla[redacted]. Mi chiamo Dina, ho [redacted] sono felicemente sposata da [redacted] anni con Luciano. [redacted] questi anni di vita comune gli ostacoli sono stati [redacted] ma [redacted] abbiamo superati, [redacted] questo [redacted] ha molta importanza, in quanto [redacted] problema da risolvere, al momento, ti fa scordare quello passato e la vita così va avanti mostrandoti i suoi lati negativi per apprezzare poi quelli positivi.

In questo periodo stiamo vivendo uno [redacted] momenti più positivi che il matrimonio possa offrire, tutto [redacted] cominciato l'11-8-1980 che [redacted] giorno [redacted] compleanno [redacted] Luciano — credo infatti di avergli regalato [redacted] ciò [redacted] di più bello esista sul mondo. [redacted] quel [redacted] in casa n[redacted] è entrata la luce, il sole, la vita [redacted] tutto in un unico nome Davide. [redacted] nostra gioia non è [redacted] finita, infatti non ci siamo ancora ripresi dal grande avvenimento. [redacted] un altro altrettanto grande, [redacted] tanto immenso, altrettanto meraviglioso [redacted] bello [redacted] non molto allieterà [redacted] nostra casa.

Siamo infatti in [redacted] di una splendida bambina indiana con due profondi occhi oceanici [redacted] un [redacted] che è tutta [redacted] poesia. Vedo che sono andata molto avanti con il discorso [redacted] avere scritto ancora nulla sul vero [redacted] per cui partecipo [redacted] vostro gioco. Carissima Luisella, ti dirò che [redacted] sempre commosso quando [redacted] periodo prenatalizio, facevi con molta discrezione, a noi ascoltatori, [redacted] piccolo pro-memoria affinché ci ricordassimo di quei bimbi che per svariati motivi [redacted] possono godere dell'affetto di [redacted] famiglia. Quest'anno se la mia famiglia sarà veramente [redacted] completo festeggeremo [redacted] Natale speciale e nella mia casa ci sarà tanta gioia, un po' meno forse negli orfanotrofi dove ci sono esseri umani che soffrono. Noi non siamo [redacted] e [redacted] il prossimo posso fare ben poco, perciò se vincessi quel [redacted] desidererei coinvolgermi in [redacted] piccola [redacted]tena dell'amicizia e sarei quindi felice se [redacted] potesta spedirli a: Suor Mery Dionysia - Missionaries of Charity - Nirmala [redacted]u-Bhavan - 78 Lower Circular Road - Calcutta 14 - India.

Dina Ferretti
Via delle [redacted] 8 - La Spezia
Tel. 0187/971.681.

L'eroe dei fumetti diventa vero nell'ultimo film di Robert Altman

Quel formidabile Braccio di Ferro

Il titolo che la rivista «Life» ha dedicato al film di Popeye

NEW YORK — *C'è un* ■ *in programmazione in America, che, al secondo posto nella classifica degli incassi, è stato* ■ *bistrattato* ■ *critica. Si tratta di* Popeye, *l'eroe dei fumetti da noi noto* ■ Braccio di ferro, *creato da Elzie Crisler Segar nel* ■ *e portato adesso sullo schermo* ■ *attori in carne* ■ *ossa, da Robert Altman.*

Il regista è dunque quello meno convenzionale che gli States abbiano in questo momento ed è forse il più antipatico ■ *pubblico e critica americani. I suoi due ultimi film,* Quintet e Una coppia perfetta, *hanno resistito nelle sale soltanto una settimana, mentre* ■ *suo ultimo lavoro,* Health, *non è stato nemmeno distribuito.*

Adesso con questo Popeye *sembra* ■ *fatto pace col pubblico mentre ancora una volta la critica gli si è scagliata contro. Il* Time *ha scritto:* «L'Intramontabile Braccio di ferro ha annoiato i bambini ■ offeso gli adulti che ricordano con grande affetto il fumetto originale».

Il lavoro ■ *Altman* ■ *stato però arduo.* «Trasportare davanti alla macchina da presa un personaggio così surreale come Braccio di ferro — *ha detto Altman* — sembrava impossibile. Ricostruire i personaggi di contorno (ma non per questo meno importanti) ■ Olivia, l'amorosa di Popeye, o l'amico Poldo, e dare loro quel taglio ■ favola per grandi che possiede il fumetto, ■ parso in un primo momento un'impresa troppo faticosa».

«Rintracciare poi ■ bambino che ■ le caratteristiche ■ Pisellino, il figlio trovatello di ■ ■ ferro — *prosegue il regista* — pareva ■ sogno e invece ■ co mio nipote, il piccolo Wesley Ivan Hurt, che ride sempre come lui ■ ■ muove strisciando in quello ■ abbigliamento marinaresco, proprio ■ ha disegnato Segar, ed ■ andata. Perfino i critici più ostili hanno dovuto parlarne bene, definendolo "il bambino più adora■ mai apparso sullo schermo"».

Il pubblico ■ *dato ragione ad Altman facendo* ■ *coda per* ■ *a gustare* ■ *avventure* ■ *Popeye.*

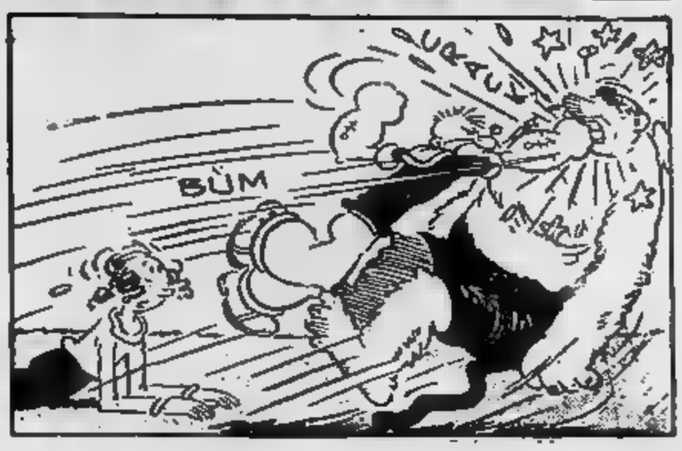

A «Flash» un torinese

Un alpino al telequiz

MILANO — Il ■ campione di «Flash», il professore Giorgio Taddei, libero docente ■ termodinamica statistica, acerrimo nemico ■ cervelli elettronici ■ ■ donne dai piedi freddi ■ letto, dopo essere riuscito ■ sconfiggere il supercampione Tessari, questa settimana dovrà spuntarla su due giovani.

Il torinese Riccardo Mazzoni, 23 anni, studente di giurisprudenza ■ un barbuto ex alpino, scattante e pronto di riflessi. La ■ materia può apparire ■ (*avvenimenti politici nazionali del 1980*), ma il ricciutissimo giovane scatta: «*Prima di tutto io volevo portare un periodo più lungo: dal 1975 al 1980, sono stati loro* ■ *consigliarmi di restringere. Ci sono addirittura concorrenti che portano* ■ *libri di 300 paginette... Tutto condensato lì. La mia materia invece è vasta, in* ■ *anno abbiamo avuto ben 3 governi, più di* ■ *ministri,* ■ *sottosegretari e così via. Io faccio politica, partecipo* ■ *comitati di zona e mi sembra che questa materia sia più interessante che sapere tutto su Gianni Rivera*».

Ripiglia fiato e sorride «*del resto avevo anche cambiato idea,* ■ *Natale mi regalarono un bel libro,* La storia del socialismo *di Galli: poteva essere* ■ *buona materia, ma ormai* ■ *domanda l'avevo già fatta*».

Come le ■ venuta l'idea? «*Per caso. Stavo seguendo la trasmissione preserale di Enzo Biagi in tv quando apparve sul video* ■ *Bongiorno per invitare ragazzi giovani* ■ *informati a partecipare* ■ *suo quiz. Io sono giovane e attento a tutto, leggo in media 4 giornali al giorno. Uno — La Stampa —* ■ *compro, gli altri riesco ad averli per* ■ ■ *amici. Ho una memoria formidabile, gli amici dicono che non ho intelligenza: lo contesto, ma memoria sì.* ■ *tutti mi suggeriscono di andare all'istituto* ■ *a insegnare*».

Riccardo ■ all'ultimo anno di giurisprudenza, gli ■ solo due esami per ■ laurea ■ darà ■ luglio. La tesi: scienza ■ finanze. «*Se vinco andrò subito* ■ *Londra per seguire* ■ ■ *di perfezionamento. Vorrei fermarmi un anno. Dipende dai soldi. Comunque ci andrò anche se* ■ *vinco, vuol dire che mi arrangerò lavorando*».

Si intuisce che il giovane studente ■ speranza ■ farcela contro Taddei ce l'ha. «*Mi* ■ *molto simpatico con quella sua aria di essere capitato qui per caso* ■ ■ *non* ■ *per* ■ *coinvolto. Indubbiamente* ■ *molto intelligente e preparato sui suoiititi, che* ■ *sono pesci, ma* ■ ■ *popolo. Ma* Flash ■ ■ *un gioco di intelligenza. Almeno non basta... Insomma ci spero, mi sono* ■ *bene nella vita tante* ■ *che sono ottimista* ■ *sarebbe proprio bello* ■ ■ *serata andando* ■ *brindare* ■ *mia sorella che mi accompagnerà*».

Non è ■ sottovalutare però ■ l'altro concorrente, che può vantare un'età verdissima: ■ 17 anni. E' Lanfranco Cortegiani, romano, ■ presenta ■ vita di Puccini.

■ ■

TV NAZIONALI

Rete uno

12,30 **Gli aghi di Cleopatra,** documenti (c)
13 — **Giorno per giorno,** attualità (c)
13,30 **Telegiornale** (c)
14 — **Michele Strogoff,** sceneggiato. Decima puntata. *Feofar Khan è deciso a consegnare Strogoff ai suoi nemici, e per questo invita al campo Ogareff ripromettendosi di torturare il prigioniero nel corso di una festa* (c)
14,40 **Una lingua per tutti:** Il russo (c)
15,10 **Albert e l'uomo nero,** sceneggiato. Con Nando Gazzolo, Maria Grazia Grassini. Ultima puntata. *Per il furto di un quadro viene arrestato il cameriere, sospettato pure di [illegible] l'autore dei due assassinii. Gli indizi sul suo conto [illegible] però estremamente labili, ed [illegible] il piccolo Albert, al quale adesso tutti credono, [illegible] scagionarlo mettendo il commissario sulle tracce dei veri colpevoli* (c)
16,15 **Quel rissoso, irascibile, carissimo Braccio [illegible] ferro,** cartoni animati (c)
16,30 **Remi,** cartoni animati (c)
17 — **Tg1** [illegible] (c)
17,05 **3, 2, 1... Contatto!** per i più piccoli (c) - **La famiglia Mezil,** cartoni animati (c) - **Le [illegible] avventure [illegible] Lassie: Pesca pericolosa,** telefilm (c)
18 — **Zen, [illegible] scimmietta,** documentario (c)
18,30 **[illegible] musica** (c)
19 — **Cronache italiane** (c)
19,20 **[illegible] [illegible] contrabbasso,** sceneggiato. Sesto episodio: Lezione di basso. *Deciso ad aiutare il fratello, Dreyfuss inizia a dare lezioni di contrabbasso. La sua prima allieva, estremamente carina, non [illegible] di esercitare il suo fascino su di lui* (c)
19,45 **Almanacco [illegible] giorno dopo** (c)
20 — **Telegiornale** (c)
20,40 **Flash,** gioco a premi presentato da Mike Bongiorno (c)
21,55 **Dolly,** appuntamento quindicinale con il cinema (c)
22,10 **Speciale Tg1,** attualità (c)
23,05 **Telegiornale** (c)

Rete due

13 — **Tg2 ore** [illegible] (c)
14,10 **Le inchieste [illegible] commissario Maigret: Maigret [illegible] pensione,** sceneggiato (replica). Con Gino Cervi, Andreina Pagnani. Seconda puntata. *Sempre più convinto dell'innocenza del nipote, Maigret si apposta in un bar malfamato per spiare le mosse del suo principale accusatore, [illegible] giovane che vive di espedienti e che per poco non [illegible] investito da un'automobile. Poche ore più tardi, la medesima automobile tenta di investire un'altra persona*
15,25 **Una lingua per tutti:** [illegible] francese (c)
17 — **Tg2 flash** (c)
17,05 **Il pomeriggio,** seconda parte (c)
17,30 **L'Ape Maia,** cartoni animati (c)
18 — **Come vivere [illegible] Algeria,** documenti (c)
18,30 **Tg2 sportsera** (c)
18,50 **Il pianeta Totò:** Il principe [illegible] risata raccontato in cinque puntate supplementari (c)
19,45 **Tg2** (c)
20,40 **Starsky e [illegible] L'informatore,** telefilm. *I due agenti scoprono che un alto funzionario intasca bustarelle da un gangster e ne informano il loro capo. Questo si rifiuta di credere a quanto dicono, [illegible] difilato li costringe [illegible] lavorare proprio agli ordini di colui che hanno accusato* (c)
21,35 **[illegible] [illegible] banchieri: La [illegible] of America:** La banca più grande del mondo, inchiesta (c)
22,35 **Finito [illegible] stampare,** quindicinale (c)
23,20 **Tg2** [illegible] (c)

Rete tre

17,30 **[illegible] Ortisei: hockey [illegible] ghiaccio.** Cronaca dell'incontro **Gardena-Bolzano** (c)
19,30 **Tv3 regioni:** Una vita di carta (c) — *Con questo titolo, preso in prestito da una ballata di Fausto Amodei, va in onda un programma sull'analfabetismo degli adulti. Anna Rita Merli e Silvia Ormezzano, autrice [illegible] regista del programma, hanno indagato sul fenomeno che riguarda, [illegible] Piemonte, 60 mila abitanti su 4.400.000*
20 — **Arago X - 001,** cartoni animati (c)
20,05 **Dal [illegible] di latte [illegible] dente del giudizio.** Quarta puntata (c)
20,40 **Concerto pro terremotati,** Orchestra A. Scarlatti diretta da Riccardo Muti (c)
21,35 **Tg3 settimanale,** servizi, inchieste, dibattiti, interviste (c)
22,05 **Tg3** (c)

TV ESTERE

Svizzera

18 — **Per i più piccoli** (c)
18,40 **Telegiornale** (c)
FILM 18,50 **[illegible] piede bianco,** telefilm (c)
19,20 **Temi d'attualità** (c)
19,50 **Il Regionale - Telegiornale** (c)
20,40 **L'America [illegible] grandi speranze,** i momenti più significativi di dodici film di Frank Capra presentati dallo stesso regista (c)
21,55 **Seconda serata,** con Willy [illegible] (c)
22,55 **Telegiornale** (c)

Montecarlo

14 — **Piazza degli** [illegible] (c)
14,15 **Teleconomia 80** (c)
17,15 **Montecarlo** [illegible] (c)
17,30 **Io, tu e la [illegible]a,** varietà (c)
18,35 **Il tesoro degli olandesi,** sceneggiato. Undicesimo episodio (c)
19,15 **Charlotte,** cartoni animati (c)
19,45 **Notiziario** (c)
20 — **Il Buggzzum,** gioco a premi (c)
20,35 **Gli implacabili,** di Raoul Walsh, con Clark Gable, Jane Russel. Western (c)
FILM 22,20 **Bolle di sapone,** telefilm (c)
22,45 **[illegible] [illegible] automobilismo** (c)
23,10 **Oroscopo - Notiziario** (c)
23,25 **La bolognese,** con Franca Gonella. Commedia (c)

Capodistria

FILM 17,30 **Film**
19 — **Confine aperto,** trasmissione in lingua slovena (c)
19,30 **[illegible] jugoslavi: Maja Odjaklijeva** (c)
20 — **Cartoni animati** (c)
20,15 **Telegiornale - Punto d'incontro** (c)
FILM 20,30 **[illegible] caccia,** di Richard Brooks, con Stewart Granger, Debra Paget. Western (c)
22,10 **Telegiornale - Tutto** [illegible] (c)
FILM 22,20 **Film**

IL MEGLIO ALLA RADIO

UNO (FM 92,1)

14,03 **Il Pazziarìello** folle, pazza, ironica scorribanda tra situazioni, personaggi [illegible] ni. Programma di Enzo Decaro [illegible] Wolfango Vaccaro
14,30 **[illegible] [illegible] di un viaggio.** Racconto di Antonio Altomonte con Oreste Rizzini
15,30 **Errepiuno.** Radiopomeriggio di Gigi Grillo e Katia Sinò condotto [illegible] Giuliana Longari
16,30 **Passeggiata di Lamberto [illegible] per Napoli [illegible] contorni** «Qua sotto ci stanno tutti quanti»
17,03 [illegible] Varie comunicazioni per il pubblico giovane fra musica, cronaca e spettacolo con qualche delirio. Oggi: [illegible] **[illegible]... al rogo...**
18,35 **L'inconscio musicale.** Motivazione di [illegible] motivo
19,30 Privato, ma non troppo a cura [illegible] Adamaria Terziani **Autobiodiallografia.** Due tempi di Vladimiro Cajoli, con Omero Antonutti, Marina Fabbri, Iginio Bonazzi, Renzo Lori, Anna Carvaggi. Regia [illegible] Enrico Colosimo
21,03 **Europa [illegible] 81.** Programma [illegible] Liliana Pannella con la collaborazione di giovani
21,50 **Viviamo nello sport** ovvero, sport [illegible] salute, tempo libero e altro
22,15 **Piccola [illegible] futura** scritta [illegible] Maggiolini e Poletto
22,35 [illegible] **ieri [illegible]** [illegible] Renzo Nissim [illegible] Mimmo Fusco

DUE (FM 95,6)

15 — **Radiodue 3131** (II parte). Un programma d'intrattenimento in diretta
16,32 [illegible] **club.** Un appuntamento giornaliero con la cosiddetta musica leggera in studio Arnolfo Foà
17,32 **Il Gruppo** [illegible] diretto [illegible] Orazio Costa Giovangigli presenta «I promessi sposi». Lettura integrale [illegible] più voci del [illegible] [illegible] Alessandro Man[illegible]
18,32 [illegible] [illegible] **Orleans [illegible] Broadway.** Viaggio a tappe nel jazz [illegible] [illegible] musica leggera, proposto da Walter Mauro
20,10 **Spazio [illegible]** Spazi musicali [illegible] tutti i gusti [illegible] per tutte le età affi[illegible] [illegible] Maurizio Catalani, Stefano [illegible] e Augusto Sciarra
22 — **Nottetempo.** Condu[illegible] Fabrizio Caleffi

TRE (FM 98,2)

12 — **Pomeriggio musicale.** Notizie, incontri, concerti [illegible] dischi nuovi
15,30 Giandomenico Curi presenta **Un certo di[illegible]** Percorsi [illegible] territori della [illegible]
17 — **Cammina, cammi[illegible]** Viaggio attraverso le fiabe popolari italiane
17,30 **Spazio Tre.** Musica e attualità culturali presentate [illegible] Niccolò Zapponi
21 — [illegible] Festival [illegible] Valle d'Itria 1980 [illegible] **serve rivali.** Burletta in musica in [illegible] atti di Pietro Chiari. Musica di Tommaso Traetta
23,15 Mario Schiano presenta **Il jazz.** Improvvisazione e creatività

TV REGIONALI

Radio Tele Aosta Canali 33-35

13,30 **La grande vallata,** sceneggiato (c)
14,30 **Cartoni animati** (c)
FILM 15 — **Film**
FILM 16,30 **Agente speciale,** telefilm (c)
17,30 **Cartoni animati** (c)
19 — **La grande vallata,** sceneggiato (c)
20 — **Cartoni animati** (c)
FILM 20,30 [illegible] **Helm,** telefilm (c)
FILM 21,30 **Partita d'azzardo,** drammatico 1946
FILM 23 — **Scacco matto,** telefilm (c)
[illegible] — **Oroscopo** (c)

Tele Malta 80 Canali 49-60

FILM 14,45 **Film**
FILM 16,30 **Film**
FILM 18,15 **Film**
FILM 20 — **Film**
FILM 21,45 **Film**
FILM 23,30 **Film**

Telecupole Canali 57-64

14 — **Cartoni** [illegible] (c)
FILM 14,30 **Ti pagherò col piombo,** western 1979 (c)
16 — **Per i più piccoli** (c)
17,15 **Cartoni animati** (c)
17,45 **Per i più piccoli** (c)
19 — **Spazio** [illegible] (c)
19,35 **Filmati musicali** (c)
19,45 **Notiziario**
20 — **Cartoni** [illegible]**ti** (c)
FILM 20,30 **Telefilm**
FILM 21 — **Telefilm**
22 — **Slalom spettacolo** (c)
FILM 24 — **Telefilm** (c)
0,30 **Notiziario**

Teleradio city (Al) Canali 44-47

FILM 12,45 **Un fiume d'oro,** film per la Tv (c)
14,30 **Cartoni animati** (c)
FILM 15 — **Telefilm**
15,30 **Cartoni animati** (c)
16 — **Anni verdi,** per i più piccoli (c)
16,35 **Cartoni animati** (c)
17,05 **Videoshow** (c)
17,40 **Battaglia spaziale,** gioco a premi (c)
18,15 **Cartoni animati** (c)
18,45 **Trc flash** (c)
19,30 **Cartoni animati** (c)
FILM 20 — **Arthur, [illegible] [illegible] Britanni,** telefilm (c)
FILM 21 — [illegible]
FILM 22,45 **Thriller,** telefilm (c)
FILM 0,05 [illegible]

Videovercelli Canali 37-60

16,30 **I [illegible] Giovanni [illegible] Costa Azzurra,** commedia 1962
18 — **Cartoni animati** (c)
18,30 **Le grandi congiure,** sceneggiato (c)
20 — **Cartoni animati** (c)
20,30 **Notiziario**
20,45 **La grande vallata,** sceneggiato (c)
FILM 21,45 **Un [illegible] nel buio,** drammatico 1976 (c)
FILM 23,15 **Agenzia Rockford,** telefilm (c)

STP (Casale-Vc) Canale 50

13,45 **Cartoni animati** (c)
FILM 14,15 **Agente speciale,** telefilm (c)
19 — **Testimoni di** [illegible] (c)
19,30 **Cartoni** [illegible] (c)
FILM 20 — **Agente speciale,** telefilm (c)
21 — **Speciale padano** (c)
FILM 22 — **Film**
23,15 [illegible]
FILM 22,30 **Cinque matti [illegible] stadio,** comico 1973 (c)
[illegible] — [illegible] **con...**

TV PRIVATE

Quarta Rete — Canale 21

- 14,15 **Speciale casa** (c)
- 14,30 **Melody market**, filmati musicali (c)
- 15 — **Cartoni animati** (c)
- FILM 15,30 **Film**
- 17 — **Cartoni animati** (c)
- FILM 17,30 [illegible]
- 20,15 **Speciale** [illegible]
- FILM 20,30 **Film**
- 22 — **Oroscopo** (c)
- FILM 22,15 **Broglíaccio d'amore**, ■ Decio Silla, con Enrico Maria Salerno, Senta Berger. Commedia 1976 — *Colpito da un'improvvisa crisi d'identità, un ingegnere lascia l'amica, il lavoro e la città ■ se ne parte in roulotte in compagnia di una prostituta per scrivere ■ storia della sua vita* (c)
- 23,45 **La minorenne**, ■ Silvio Amadio, con Gio[illegible] Guida, Rosemarie Dexter. Commedia 1974 — *Ex collegiale, preda di sogni erotici durante i quali s'accoppia con motociclisti, medici, prelati e monache, cerca fra moltissimi l'uomo della sua vita* (c)
- 1,15 **Spogliarello** (c)

Televox — Canali 28-5

- 16 — **Università della** [illegible] Letteratura inglese
- 18 — **Dialogo con i telespettatori**, filo diretto [illegible] Matilde ■ Pietrantonio
- 19 — **La nostra salute**
- FILM 20 — **Gertrud**, ■ Carl Dreyer, con Nina Rode. Drammatico 1970 — *Delusa dal marito e delusa pure dall'amante, una donna decide di ritirarsi in campagna. La fiducia nell'amore però [illegible] le viene mai a* [illegible]
- FILM 21,30 **El Zorro la volpe**, con Femi Benussi. Avventuroso 1969 — *Sospettando che Zorro sia uno dei nobili che gli fanno la fronda da tempo, il governatore li rinchiude tutti nel suo castello e tende una trappola*

Telestudio T. — Canali 24-45-47

- FILM 13 — **Film**
- 15 — **D come** [illegible] (c)
- FILM 16,15 **Telefilm**
- 17,10 **Felix il gatto**, cartoni animati (c)
- 18,45 **Caccia al tredici**, pronostici fotocalcistici di Roberto Bettega (c)
- 19,15 **Risparmiare sul riscaldamento** (c)
- 19,45 **Buonanotte bambini**, cartoni animati (c)
- 20,30 **I sette magnifici Jerry**, ■ Jerry Lewis, con Jerry Lewis, Neil Hamilton. Comico 1966 — *Stralunato autista accompagna* [illegible] *giovanissima ereditiera, che per clausola testamentale paterna dovrà sposare uno zio, ■ compiere la sua scelta. I candidati sono: uno svitato lupo di mare, un clown, un maldestro fotografo, un aviatore confusionario, un detective privato ■ un losco gangster* (c)
- FILM 22,30 **Charlie's Angels: Intrappolato**, telefilm (c)
- FILM 23,30 **Film**
- FILM 1,15 **Film**

Videogruppo — Canale 52

- 13 — **Spalle** ■ [illegible] dramma criminale
- 15 — **Mille maglie** (c)
- 15,30 **Cartoni** [illegible] (c)
- FILM 16 — [illegible]
- FILM 17 — **Boys and girls**, telefilm
- 17,30 **Gundam**, cartoni animati (c)
- 18 — **Uau!**, cartoni animati (c)
- 19,05 **Boys** [illegible] **girls**, telefilm
- 19,35 **Prima pagina**
- 19,45 **Videonotizie**
- 20,05 ■ **mondo è uno spettacolo**, varietà (c)
- FILM 20,30 **Angie**, telefilm (c)
- FILM 21 — **Baby sitter**, ■ René Clément, con Maria Schneider, Sydne Rome, Robert Vaughan, Vic Morrow. Giallo 1975 — *Scultri*[illegible] *straniera, in Italia, mantenendosi agli studi* [illegible] *baby sitter, viene sequestrata assieme al ricchissimo bambino che sorveglia. Dapprima tenta di fuggire per* [illegible] *vertire la polizia, poi, visto inutile ogni tentativo, si barrica nella propria prigione* (c)
- FILM 22,30 **Telefilm**
- 23,35 [illegible]
- 23,50 [illegible] **pagina** (c)
- FILM 24 — **Telefilm**

Tele Subalpina — Canale 46

- 17,30 **Ciao ragazzi**, per i più piccoli
- 18,30 **Astroganga**, cartoni animati (c)
- 19 — **Chiesa** ■ [illegible]
- 19,30 **Torino secondo** [illegible]
- 19,45 **Presentazione del libro «La peste»**
- FILM 20,30 [illegible]
- [illegible] — **Cristianesimo oggi**

Tv Flash — Canale 39

- FILM 19 — **Veruschka, poesia** ■ [illegible] **donna**, di Franco Rubartelli, [illegible] Veruschka. Drammatico 1971 — *Fotomodella tedesca, sentimentalmente legata al suo manager, egoista ed affarista, decide di lasciarlo ■ scappa in Germania per tentare di riallacciare i rapporti col primo fidanzato. Fallita anche questa relazione, cerca rifugio nella droga finché l'altro non viene a riprendersela* (c)
- 20,05 **Opera atto primo**, [illegible] Paolo Conte (c)
- 21 — **Era ieri** (c)
- 21,30 [illegible] **musicale** (c)
- 22 — **Flash** [illegible] - [illegible]
  Flash [illegible]

Canale 5 — Canali 61-50-32

- 13,30 **Okey**, cartoni animati (c)
- FILM 14 — **Lancer**, telefilm (c)
- FILM 15 — [illegible] **Il killer**, film per la tv (c)
- FILM 16,30 **Un urlo nella notte**, di Martin Ritt, [illegible] Joanne Woodward, Patricia Owens. Drammatico 1957 — *Quattro famiglie, amiche fra loro, vivono in un elegante quartiere della periferia di una cittadina californiana. I loro drammi, certe antipatie che sorgono, e ■ varie riconciliazioni, formano un quadro della società americana*
- FILM 18 — **Lancer**, telefilm (c)
- 19 — **Programma** [illegible] (c)
- 20 — **Okey**, cartoni animati (c)
- FILM 20,30 **Fräulein**, ■ Henry Koster, [illegible] Ferrer, Dolores Michaels. Drammatico 1958 — *Giovane berlinese ■ guerra finita tenta di ritrovare il fidanzato adattandosi ai più umili mestieri, passando dalla zona* [illegible] *a quella americana e viceversa, insidiata* [illegible] *soldati russi, ufficiali di polizia, finti coniugi amorevoli che intendono prostituirla e militari che cercano più volte di violentarla*
- FILM 22,15 [illegible] **rivelatore**, telefilm (c)
- FILM 23,15 **Sette cervelli per** [illegible] **colpo perfetto**, ■ Roger Pigaut, [illegible] Serge Reggiani, Bernard Fresson. Commedia 1973 — *Sette ladri improvvisati ■ poco abili progettano di spingere un noto gangster ■ rubare* [illegible] *collezione di favolosi gioielli, contando di riuscire ■ sottrarglieli a loro volta dopo il colpo* (c)

Tele Europa 3 — Canale 58

- FILM 13 — **Giorno per giorno**, telefilm (c)
- FILM 13,30 **Star Trek**, telefilm (c)
- FILM 14,30 **Telefilm**
- 15 — [illegible] (c)
- FILM 15,30 **Amore e odio**, di George McCowan, con Ryan O'Neil, Lesley Warren. Thriller — *Fidanzata* [illegible] *ingegnere, durante un'assenza di questo s'innamora irresistibilmente di un altro che minaccia il rivale giungendo a tentare ■ ucciderlo. Constata* [illegible] *la turbolenza del suo carattere, ■ ragazza decide ■ lasciarlo, torna dal primo e fugge con lui in un altra città, ma costantemente sotto l'incubo ■ una vendetta* (c)
- 17,30 **Cartoni animati** (c)
- 18 — **Falco: La** [illegible] ■ **Tarpica**, cartoni animati (c)
- 18,30 **Cartoni animati** (c)
- 19 — **La principessa Zaffiro**, cartoni animati (c)
- FILM 19,30 **Giorno per giorno**, telefilm (c)
- 20 — **Cartoni animati** (c)
- FILM 20,30 **Telefilm** (c)
- FILM 21 — **Agenzia Rockford**, telefilm (c)
- FILM 22 — **Sasso in bocca**, di ■. Ferrara. Documentario 1971 — *Attraverso filmati di repertorio e ricostruzioni* [illegible] *testimonianze, la storia della mafia italo-americana dalle origini ai giorni nostri* (c)
- FILM 23,30 **Star Trek**, telefilm (c)

G. R. P. — Canali 42-66

- FILM 14,15 **Giorno per giorno**, telefilm (c)
- 14,50 **Spazio 5**, rubriche ■ cura di Andreina Levi (c)
- FILM 15,55 **Agente Pepper**, telefilm (c)
- 17 — **Grp flash** (c)
- 17,15 **Pane, burro** ■ **zucchero**, per i più piccoli. Con Giò Maldotti ■ Maurizio Introna (c)
- 17,45 **Daitarn III**, cartoni animati (c)
- 18,10 **Peline story**, cartoni animati (c)
- FILM 18,45 **I ragazzi della porta accanto**, telefilm (c)
- 19,15 **Grp flash - Almanacco storico** (c)
- 19,35 **Sportobello**. A [illegible] ■ Gian Paolo Ormezzano (c)
- 20,05 **Oroscopo** (c)
- FILM 20,15 [illegible]**o per giorno**, telefilm (c)
- 20,50 **I gioielli** [illegible] **settimo continente** (c)
- FILM 21,30 **Gli errori giudiziari**, telefilm (c)
- FILM 22 — **Taxi**, telefilm (c)
- 22,30 **Almanacco storico** (c)
- FILM 22,40 ■ **letto**, di Henri Decoin, Ralph Habib, Jean Delannoy, Gianni Franciolini, con Daniel Addams, Franc Arnoul, Martine Carol, Jeanne Moreau. Commedia 1955 — *Quattro episodi: ufficiale inglese, ospitato da una donna durante la guerra per una sola notte è costretto a fare da levatrice; lo storico letto di madame Pompadour; avventura sentimentale si conclude in un sogno* [illegible] *occhi aperti; per divorziare un diplomatico si rivolge ad un'agenzia e passa la notte con un'altra* (c)
- 0,15 **Grp flash - Oroscopo** (c)
- FILM 0,30 **Film no stop**

Rete Manila 1 — Canale 41

- 14,30 [illegible] **è bello** (c)
- FILM 15,30 **Le grandi vacanze**, di Jean Girault, [illegible] Louis De Funès, Martin Kelly. Commedia 1968 — *Direttore di* [illegible] *austero collegio cerca per mari ■ per monti il figlio, che dovrebbe essere ■ Londra ■ studiare per gli* [illegible] *di riparazione, ■* [illegible] [illegible] *la spassa in crociera in compagnia di amici, amiche e di* [illegible] *bella inglese* (c)
- 18 — **Tarallucci** ■ **vino**, [illegible] da Napoli (c)
- FILM 18,30 **Agente Jo Walker, operazione Estremo Oriente**, con Brad Harris, Barbara Frey. Spionaggio 1966 — *Due inseparabili agenti segreti americani raggiungono la Malesia per proteggere lo scienziato che ha scoperto un raggio laser di potenza incalcolabile ■ teme di venire rapito* [illegible] *una Tong cinese* (c)
- 21,10 **Pranoterapia**
- 21,35 **Le spina** [illegible] [illegible] (c)
- FILM 23,30 **Le avventure di Miky Joy**, di René Cardo[illegible] jr., con Hugo Stegiitz. Avventuroso 1972 — *Le imprese di quattro pirati e di un bambino su un'isola inseguiti dagli spagnoli, braccati dai cannibali alla ricerca di una barca per fuggire* (c)

Telepinerolo — Canale 56

- FILM 13 — **Film**
- 17,30 **La** [illegible] **base**, [illegible] i più piccoli (c)
- 18,30 **Cartoni animati** (c)
- 18,50 **Piemonte stasera** (c)
- 19,40 **Notiziario** (c)
- 20 — **Sport invernali**: Hockey (c)
- 20,20 **La** [illegible] [illegible] (c)
- 21 — [illegible] [illegible] [illegible] spettacolo musicale con Ric e Gian (c)

I CINEMA DI TORINO

CRITICA		PUBBLICO	
Capolavoro	■■●●●	Eccezionale	○○○○○
Ottimo	■●●●	Successo	○○○○
Favorevole	●●●	Consensi	○○○
Discusso	●●	Discordi	○○
Mediocre	■	Scarso	○

Riduzioni ad associazioni convenzionate con l'Agis — Cinema: Adriano, America, Arco, Bernini, Milano, Odeon, Orfeo, Po, Erba, Regina, Studio Ritz, Zenit, Zeta.

cinema prime visioni

ALCIONE c. R. Margh. 134 Tel. 287.400
Ultrapornosexymovie, con Jean Tolzac, Dominique Troye (Francia - Colori) — Consuete divagazioni [redacted] del sesso nel filone cinematografico oggi in voga delle cosiddette luci [redacted] Viet. 18.
Orario: Ap. [redacted] 14,30; ultimo 22,30. ★ Commedia erotica
[redacted] VISIONE [redacted] — Ingresso L. 3000

AMBROSIO c. Vitt. Eman. 52 Tel. 547.007
Superman II, [redacted] Richa[redacted] Lester, con Christopher Reeve, Terence Stamp, Margot Ki[redacted]er, Ned Beatty (Usa - Col.) — Secondo capitolo delle avventure dell'eroe dotato di superpoteri contro trio [redacted] supercriminali.
Or.: 15,15; 17,40; 19,55; 22,30. [redacted] ■ Avventuroso
Critica ■■ — Pubblico ○○○○ — [redacted] L. 3500

ARISTON v. Lagrange 21 Tel. 546.147
[redacted] **e i 7 nani**, produz. [redacted] Disney (Usa - Colori) — B[redacted] e i sette simpatici nanetti minatori, i buffi animaletti [redacted] bosco e la cattiva regina, tornano sugli schermi per la gioia di grandi e piccoli.
Orario: 15,30; 18; 20,15; 22,30. Non viet. ■ Disegno [redacted]
RIEDIZIONE (1938) — Ingresso L. 3500

ARLECCHINO [redacted] Sommeiller 22 Tel. 587.190
Il vizietto II, di Edouard Molinaro, con Ugo Tognazzi, Michel Serrault, Michel Galabru (Fr.-It. - Colori) — Bisticcio a lieto [redacted] per la simpatica coppia di omosessuali, coinvolta in [redacted] di spionaggio. Non viet.
Orario: 16; 18,20; 20,25; 22,30. ★ [redacted]
Critica ●● — Pubblico ○○○○ — Ingresso L. 3500

ARTISTI EROTIC [redacted] v. Artisti Tel. 831.374
Erotic moments, di Gianni K. Ollis, [redacted] Kathy Theo, Giorgio Amadoro (Italia - Colori) — Consuete divagazioni sul tema del sesso nel filone cinematografico oggi in voga delle cosiddette luci rosse. Viet. 18.
Orario: Ap. [redacted] 15; ultimo 22,30. ★ [redacted] erotica
PRIMA VISIONE non recensita — [redacted] L. [redacted]

ASTOR v. Viotti [redacted] Tel. 519.516
[redacted]**ing**, di Kubrick, con Jack Nicholson, Shelley Duvall, Danny Lloyd (Usa - Colori) — [redacted] un albergo deserto tra i monti, fra racconti [redacted] orrifiche fiabe e di stragi lontane, cresce l'incubo di una famiglia.
Orario: 15,30; 17,55; 20; 22,30. Viet. 14. ★ Horror
Critica ●●●● — Pubblico ○○○○ — Ingresso L. 3500

AUGUSTUS p. C.L.N. [redacted] Tel. 530.714
Fantozzi contro tutti, di Paolo Villaggio, [redacted] Paolo Villaggio, Milena Vukotic, Gigi Reder (Italia - Colori) — Tratto dall'ultimo libro omonimo, le tragicomiche [redacted] dello sfortunato impiegatuccio. [redacted] viet.
Or.: 15,10; 17; 18,40; 20,30; 22,30. ★ [redacted]
Critica ●● — Pubblico ○○○○○ — Ingresso L. 3500

CAPITOL v. S. Dalmazzo 24 Tel. 540.605
L'isola, di Michael Ritchie, con M. Caine, D. Warner, A. P. McGregor (Usa - Col.) — Giornalista [redacted] un'isoletta [redacted]alla California [redacted] il figlioletto, cade nelle [redacted] incredibili e folli pirati fuori tempo.
Orario: 15,30; 17,30; 20; 22,30. Non [redacted] ■ Avventuroso
Critica ●● — Pubblico ○○○○ — Ingresso L. 3500

CENTRALE d'Essai v. C. Alberto 27 Tel. 540.110
Vivere alla grande, di M. Brest, con G. Burns, A. Carney, L. Strasberg (Usa - Col.) — Tre anziani pensionati condannati alla noia, [redacted] finire «alla grande» le loro [redacted] con un'ardita rapina.
Orario: 15,30; 17,15; 19; 20,45; 22,30. Non viet. ■ [redacted]
Critica ●●●● — Pubblico ○○○ — Ingresso L. 3000

CRISTALLO v. Goito 5 Tel. 650.71.00
I [redacted]oli della domenica, [redacted] Edouard Molinaro e [redacted] Risi, [redacted]on U. Tognazzi, L. Ventura, R. Moore, C. Spaak, S. Koscina (It.-Fr. - Col.) — Quattro episodi per altrettante avventure sentimentali [redacted] di domenica.
Orario: 15,30; 18; 20,05; 22,30. Non viet. ★ Commedia a [redacted]
Critica ●●● — Pubblico ○○○○ — Ingresso L. 3500

DORIA [redacted]. Gramsci Tel. 542.422
[redacted] **Brothers**, di John Landis, [redacted] John [redacted], Dan Aykroyd (Usa - Colori) — Comiche e paradossali avventure di due fratelli che inseguiti da cow-boys [redacted] cercano di organizzare un concerto [redacted] orfani.
Orario: 15; 17,30; 20; 22,30. Non viet. ★ Commedia
Critica ●●● — Pubblico ○○○ — Ingresso [redacted]

GIOIELLO [redacted] C. Colombo [redacted] Tel. 500.760
La [redacted] in [redacted] di B. Tavernier, [redacted] R. Schneider, [redacted] Keitel, M. von Sydow (Fr. - Colori) — Donna condannata da malattia mortale, accetta la proposta di vivere in diretta in Tv [redacted] propria agonia.
Orario: 15,45; 17,50; 20; 22,20. [redacted] vietato. ★ [redacted]
Critica ●●●● — Pubblico ○○○ — Ingresso L. 3500

KELLER STUDIO v.le Mad. Camp. 1 Tel. 215.613
Professione... giocattolo, [redacted] Francis Veber, con Pierre Richard, Michele Bouquet, Fabrice Greco (Francia - Col.) — Figlio viziato [redacted] un ricco industriale stanco [redacted] soliti giochi [redacted] fa comprare un giornalista. Non viet.
Orario: proiez. unica ore 21,15. ■ Commedia satirica
Critica ●●● — Pubblico ○○ — Ingresso L. 3500

IDE[redacted]L c. Beccaria 4 Tel. 541.523
Il bisbetico domato, di Castellano e Pipolo, [redacted] Adriano Celentano, Ornella Muti (Italia - Colori) — Ragazza di città [redacted] innamora di [redacted] contadino dell'Oltrepò e si adatta alla vita rustica per «domarlo». Non viet.
Orario: 16,10; 18,20; 20,20; 22,30. ★ Commedia
Critica ● — Pubblico ○○○○○ — Ingresso L. 3500

LILLIPUT v. XX Sett. 15 [redacted] Tel. 537.100
Il pap'occhio, [redacted] R. Arbore, [redacted] R. Arbore, R. Benigni, [redacted] Marenco, I. [redacted] A. Luotto (Italia - Colori) — Surreali vicende di una strampalata troupe, incaricata di organizzare spettacolo per nuova Tv vaticana.
Orario: 15; 17,40; 20; 22,20. Non viet. ★ Commedia
Critica ●● — Pubblico ○○○○ — Ingresso L. [redacted]

LUX Gall. S. Federico Tel. 541.283
Io e Caterina, di Alberto [redacted], con A. Sordi, E. Fenech, C. Spaak, V. Valeri (Italia - Colori) — Uomo traumatizzato dalle continue difficoltà creategli dalla moglie e dall'amante, acquista robot di nome Caterina.
Orario: 15,30; 18; 20,10; 22,30. N[redacted] viet. ★ Commedia
Critica ●● — Pubblico ○○○○ — Ingresso L. 3500

MAFFEI v. Pr. Tommaso 5 Tel. 683.354
[redacted] **zia** [redacted], di [redacted] Siciliano, [redacted] M. Frajese, P. Thompson, L. Levi (Italia - Colori) — Consuete divagazioni [redacted] tema del [redacted] nel filone cinematografico oggi in voga [redacted] cosiddette luci rosse.
Or.: 14,30; 16,30; 18,30; 20,30; 22,30. Viet. 18. ★ Commedia [redacted]
[redacted] LA PRIMA — Ingresso L. [redacted]

METROPOL v. Pr. Tommaso 6 Tel. [redacted]
Super lesbos, di Jose Benazeraf, [redacted] Claudine Beccarie, Monique Chantal, Lea Landher (Francia - Colori) — Consuete divagazioni sul tema del [redacted] nel [redacted] cinematografico oggi in voga [redacted] luci [redacted].
Or.: 14,30; 16; 17,40; 19,10; 20,40; 22,30. Viet. 18. ★ Comm. erotica
PRIMA VISIONE non recensita — Ingresso L. 3000

NAZIONALE v. Pomba 7 Tel. 518.850
Zucchero, miele e peperoncino, di [redacted] Martino, con [redacted] Pozzetto, E. Fenech, L. Banfi, P. Franco (Italia - Colori) — In [redacted] episodi le vicende all'italiana di alcuni originali, tipici e folli personaggi. Non viet.
Orario: 14,45; 16,35; 18,35; 20,25; 22,30. ★ [redacted] a episodi
Critica ■ — Pubblico ○○○○ — Ingresso L. 3500

OLIMPIA v. Arsenale 31 Tel. 532.448
[redacted] **moglie è una strega**, [redacted] Castellano e Pipolo, con R. Pozzetto, E. Giorgi (Italia - Col.) — Bella strega bruciata sul rogo da Clemente X, rivive [redacted] vendicarsi di un [redacted] discendente. Ma l'amore interviene...
Orario: 15,10; 17; 18,50; 20,40; 22,30. Non viet. ★ Commedia
Critica ■■ — Pubblico ○○○○ — Ingresso L. 3500

PRINCIPE v. Princ. d'Acaja 45 Tel. 760.951
[redacted] **sexy compulsion**, con Karine Gambier, Lucienne Clery (Francia - Colori) — Consuete divagazioni sul tema del sesso nel filone cinematografico oggi in voga dalle cosiddette luci rosse.
Orario: Ap. 15; ult. 22,30. Viet. [redacted] ★ [redacted]
OGGI LA PRIMA — Ingresso L. 3000

REGINA c. R. Margh. 123 Tel. [redacted]
Supersexsuper, di John Thomas, con Gabriel Pontello, Emmanuèle Pareze, Rika Cool (Francia - Colori) — Consuete divagazioni [redacted] sesso nel filone cinematografico [redacted] voga delle cosiddette luci [redacted].
Orario: Ap. 10; ultimo 22. Viet. 18. ★ Commedia erotica
PRIMA [redacted] — Ingresso L. 3000

REPOSI v. XX Settembre Tel. [redacted]
Flash Gordon, di [redacted] Hodges, con Sam J. Jones, Ornella Muti, Melody Anderson, Max von Sydow, [redacted] Blessed (Usa - Colori) — Fra paesi e personaggi fantastici [redacted] super imprese del noto protagonista dei fumetti.
Orario: 15,30; 17,50; 20,10; 22,30. Non viet. ★ Avventuroso
[redacted] ●●● — Pubblico ○○○○ — Ingresso L. 3500

ROMANO Galleria Subalpina Tel. 510.145
[redacted] (R[redacted] Polvere [redacted]e), di W. Allen, con W. Allen, C. Rampling, J. Harper (Usa - Bn) — [redacted] albergo, regista in crisi d'ispirazione racconta in un'ironica [redacted] vita.
Orario: 15,10; 17; 18,50; 20,40; 22,30. Non viet. ★ Commedia
[redacted] ●●● — [redacted] ○○○ — Ingresso L. 3000

STUDIO RITZ v. Acqui 2 Tel. 830.521
Ho [redacted] splash, [redacted] M. Nichetti, con Maurizio Nichetti (Italia - Colori) — Il regista-attore di [redacted]atsplan» nei panni di uno sconcertante e ingenuo individuo sprovveduto nei confronti [redacted] consumi.
Orario: 16,30; 18,30; 20,30; 22,30. Non viet. ■ Commedia
Critica ●●■ — Pubblico ○○○○ — [redacted]

[redacted] v. Buozzi 6 Tel. 530.353
L'amante ingorda, di Alphonse Beni, con Jacques Marbeuf, Muriel Vatel, Gilbert Servien (Francia - Colori) — Consuete divagazioni sul tema del sesso nel filone cinematografico oggi in voga delle cosiddette luci rosse.
Orario: Ap. ore 14,30; ultimo 22,30. Viet. 18. ■ Commedia erotica
PRIMA VISIONE non recensita — Ingresso L. 3000

VITTORIA v. Roma 336 Tel. 551.789
Il [redacted] Kulik, con [redacted] McQueen, [redacted] Wallach, Kathryn Harrold ([redacted] - Col.) — Ambientata [redacted] Los Angeles, la storia di un uomo il cui mestiere è catturare [redacted] compenso i criminali.
Orario: 15,30; 18; 20,15; 22,30. Viet. 14. ★ [redacted]
Critica ●●■ — Pubblico ○○○○ — Ingresso L. [redacted]

CABIRIA d'Essai p. Bengasi Tel. [redacted]
[redacted]Edizione originale: **Woodstock** (Usa - Colori) — Il grande concerto americano di pop music, ripreso dal vivo, con tutte le assurde manifestazioni e con i cantanti internazionali più celebri.
[redacted] ore 21 ■ [redacted]
RIED[redacted] — Ingresso L. 2000

proseguimenti prime visioni

ACAPULCO v. Donizetti 6 Tel. [redacted]
Delitto a Porta Romana, di Bruno Corbucci, con Tomas Milian, Bombolo, Lino Patruno (Italia - Colori) — Commissario capellone e dal linguaggio fiorito, scagiona ladruncolo accusato ingiustamente d'omi[redacted]o.
Orario: 20,40; 22,30. Non vietato. ★ Poliziesco
Critica ■ — Pubblico ○○○○○ — Ingresso [redacted]

AMBRA v. C. Salute 77 Tel. 297.197
Luxure, di Max Pecas, con Karine Gambier (Francia - Colori) — Consuete divagazioni sul tema [redacted] sesso nel filone cinematografico [redacted] voga delle cosiddette luci rosse. Vietato anni 18.
Orario: 20,30; 22,30. ★ Commedia erotica
PRIMA [redacted] — Ingresso L. 2500

APOLLO l.go Giachino 91 Tel. 215.685
Il buco nero, di G. Nelson, [redacted] M. Schell, A. Perkins, [redacted] Bottoms, [redacted] Borgnine (Usa - Col.) — Astronave si addentra in immensa voragine spaziale per recuperare il relitto di [redacted] e [redacted] origini del mondo.
Orario: 20,20; 22,30. Non vietato. ■ Fantascienza
Critica ●● — Pubblico ○○○ — Ingresso L. 2000

ARCO-INC. c. Pr. [redacted] 31 Tel. 484.621
Saranno famosi, di Alan Parker, con Lee Curreri, Paul McCrane, Maureen Teefy (Usa - Colori) — Lotta per emergere nel mondo dello spettacolo di un gruppo di allievi di una famosa scuola di New York.
Orario: 20; 22,15. [redacted] viet. ■ Musicale
Critica ■■■ — Pubblico ○○○○ — Ingresso L. 2000

ELISEO piazza Sabotino Tel. 335.98.15
La [redacted] ci sta col colonnello, di M.M. Tarantini, con [redacted] Cassini, Lino Banfi, Alvaro Vitali, Melisa Longo (Italia - Colori) — Consuete [redacted] ture amorose della [redacted] dottoressa attorniata da [redacted] famelici.
Orario: 20; 22,30. [redacted] viet. ■ [redacted]
PRIMA VISIONE non recensita — Ingresso L. 2000

FARO via Po [redacted] Tel. 832.214
[redacted] **Picchiatello**, di Jerry Lewis, con Jerry Lewis, [redacted] Oliver, Roger C. Carmel, Deana Lund (Usa - Colori) — Con [redacted] medesima [redacted] comica della gioventù, torna Jerry Lewis in un [redacted] da lui stesso diretto.
Orario: 16,10; 17,45; 19,20; 20,50; 22,30. ★ Commedia
Critica ●●● — Pubblico ○○○○ — Ingresso L. 2000

FIAMMA c. Trapani 57 Tel. 372.057
Li troverò ad ogni costo, di James Caan, con James Caan, Barbara Rae, Joe Grifasi, Josef Sommer (Usa - Colori) — Tratta dal libro di Leslie Warren la drammatica vicenda di un [redacted] in [redacted] scomparsi.
Orario: 20; 22,20. Non viet. ★ Drammatico
Critica ●●● — Pubblico ○○○ — Ingresso L. 2000

LA PERLA c. De Gasperi 26 Tel. 584.791
[redacted] **zero**, [redacted] Taylor, con K. Douglas, M. Sheen, K. Ross (Usa - Colori) — Portaerei nucleare nel Pacifico viene proiettata indietro nel tempo e si trova in mezzo [redacted] battaglia di Pearl Harbor.
Orario: 16,15; 18,15; 20,15; 22,20. ★ Fantascienza
Critica ●● — Pubblico ○○○○○ — Ingresso L. 2500

MASSAUA p. [redacted] 9 Tel. 795.803
[redacted] Giorgio Capitani, con E. Montesano, J. Rochefort, C. Clèry, I. Desny (Italia - Colori) — Crisi d'identità di un uomo che scriva romanzi di successo per conto di un altro divenuto ricco e famoso.
Orario: 20,30; 22,30. [redacted] viet. ★ Commedia
Critica ●● — Pubblico ○○○○ — Ingresso L. 2000

MASSIMO v. Montebello 8 Tel. 876.061
L'aereo più pazzo del mondo, [redacted] J. Abrahams, D. e J. Zucker, [redacted] Robert Stack, Julia Hagerty (Usa - Colori) — Farsesche peripezie di un jet incontrollato [redacted] l'equipaggio vittima [redacted] malessere [redacted].
Orario: 15,30; 17,20; 19,10; 21; 22,40. Non viet. ★ Commedia
Critica ●● — Pubblico ○○○○ — Ingresso L. [redacted]

MILANO LUCE ROSSA v. Milano 8 Tel. 530.255
Dora... delirio carnale, con Anne Sand e Monique [redacted] (Francia - Colori) — Consuete divagazioni [redacted] del sesso nel [redacted] cinematografico oggi in voga delle cosiddette luci rosse.
Orario: Ap. ore 10; ultimo 22,30. [redacted]. ★ Commedia erotica
PRIMA VISIONE [redacted] — Ingresso L. 2500

ORFEO p. Carlina Tel. 839.6701
Luxure, di Max Pecas, con Karine Gambier (Francia - Colori) — Consuete divagazioni sul tema del sesso nel filone cinematografico oggi in vo[redacted] delle cosiddette luci [redacted] Vietato [redacted].
Orario: Ap. ore 15; ultimo 22,30. ★ Commedia erotica
PRIMA VISIONE non recensita — Ingresso L. 2500

PUNTO [redacted] d'Essai v. Garibaldi 30 Tel. [redacted]
Oltre il giardino, [redacted] Hal [redacted]y, con P. Sellers, S. MacLaine, M. Douglas (Usa - Col.) — Ascesa [redacted] Casa Bianca di un giardiniere analfabeta, la cui semplicità viene scambiata per genialità politica. Non viet.
Orario: 15,30; 17,45; 2[redacted]; 22,30. ● Oscar 1980. ■ Commedia
Critica ●●●● — Pubblico ○○○○ — Ingresso L. [redacted]

ROMA Porno in blue v. S. Donato 40 Tel. [redacted]
Cléo, il [redacted] sesso, di Boris Pradley, con Jean-Marie Pallardy, Manù-Francette Mayol, Mike Monty, Brigitte Lahaye (Francia - Colori) — Sempre nuove avventure erotiche [redacted] dolce fanciulla [redacted] fiore. Viet. 18.
Orario: Ap. ore 15; ult. 22,30. ■ Commedia erotica
PRIMA VISIONE non recensita — Ingresso L. 2000

SEXY MOVIE [redacted] c. Belgio [redacted] Tel. 874.171
L'impero [redacted] lussuria, di Naobumi Suzuki, con Sandra Julien, Nick Sogimoto (Giappone - Colori) — Consuete divagazioni sul tema del sesso nel filone cinematografico oggi in voga [redacted] cosiddette luci [redacted].
Orario: Ap. ore 15; ult. 22,30. Viet. [redacted]. [redacted] erotica
PRIMA VISIONE non recensita — Ingresso L. [redacted]

STATUTO v. Cibrario [redacted] Tel. 487.051
Fico d'India, di Steno, con Renato Pozzetto, Gloria Guida, Aldo Maccione (Italia - Colori) — Serie di divertenti equivoci [redacted] consueto canovaccio imperniato [redacted] marito, moglie e l'altro. Non vietato.
Orario: 15,10; 17,05; 18,40; 20,25; 22,30. ★ [redacted]
Critica ● — Pubblico ○○○○○ — Ingresso L. 2000

NUOVO [redacted] c. Casale 106 Tel. 832.086
Il [redacted] [redacted] Alfred Hitchcock, con Henry Fonda, Vera Miles, Anthony Quayle (Usa - Colori) — Si apre «Hitchcock Festival» [redacted] grande regista [redacted] mistero, con uno dei suoi film [redacted] e classici dell'autore.
Orario: 20,30; 22,30. Non viet. ★ Giallo
RIEDIZIONE — Ingresso L. 2500

VITT[redacted] V. doppia luce rossa p. Vitt. Veneto [redacted] Tel. 871.642
Supersexsuper, di John Th[redacted] con Gabriel Pontello, Emmanuèle Pare[redacted] Erika Cool (Francia - Colori) — Consuete divagazioni [redacted] tema [redacted] sesso nel filone cinematografico oggi in voga delle cosiddette luci rosse.
Orario: Ap. ore 14,30; ult. 22,30. Viet. 18. ■ Commedia erotica
PRIMA [redacted] — I[redacted] L. 2500

seconde e altre visioni

ALEXANDRA (v. Sacchi 18, tel. 511.293)
Dolce sapore [redacted] **tuo** [redacted] Angela Konel. Viet. 18. Or.: 14,05; 15,45; 17,25; 19,05; 20,45; 22,30. Ingr. 1500. ■ Erotico

CONTINENTAL (via Nizza 348, tel. 697.068)
La dottoressa ci sta col professore, N. Cassini, L. [redacted] Non viet. ■ [redacted]

ERBA d'Essai (corso Moncalieri 241, tel. 690.467)
Vedi Teatri.

FORTINO (v. Cigna 47, tel. 486.560)
Cipolla Coll, Franco Nero, Martin Balsam, S. Hayden. Ore 20,30; 22,30. Ingresso L. 1500. ■ [redacted]

GIANDUJA - [redacted] LUPI (v. S. Teresa [redacted] tel. 530.238)
Stasera riposo. Domani ore 15-16.30 **Pluto... arriva il gatto delle nevi**, di W. Disney ★ Disegno [redacted]

HOLLYWOOD (corso R. Margherita 105, tel. 851.804)
Squadra antifurto, Tomas Milian. Non vietato. ★ Poliziesco

JOLLY (v. Vercelongo 130, tel. 290.161)
Sullo schermo **Corpi bagnati**. V. 18. ■ [redacted]
Sul palcoscenico Antonella.

NUOVO ODEON (via Venalzio 6, tel. 749.2362)
Guerre stellari: l'impero colpisce ancora, M. Hamill, H. Ford, tech. technirama suono stereo R.C.A. Ore 20; 22,30. ★ Fantascienza

ZONA CENTRO

CABARET VOLTAIRE (via [redacted] 7, tel. 518.046)
Ore 16-22 **La rage du** [redacted] Nov. [redacted], sonoro ital.). [redacted] Ingresso soci. ■ Erotico

CINE CLUB (via Calandra 15, [redacted] 447.2868)
Questa sera hard-core [redacted] lingua francese «**Die bohr-praxis**». [redacted] spettacolo [redacted] Ingresso soci. ■ Erotico

MOVIE CLUB (via Principe Amedeo 5/L)
«Nuovo cinema tedesco»: **Bremer Freiheit** (L[redacted] (v.o. con sottotitoli italiani), [redacted] ore 18,30-22,30; **Flammende Herzen** (Cuori e fiamme), (v.o. con sottotitoli italiani), [redacted] W. Bockmayer e R. Buhrmann. Ore 20,30. ■ [redacted]

PO (via Po 21, tel. 510.496)

CROCETTA - [redacted] RITA - MIRAFIORI

ADRIANO (via Sacchi 65, tel. 587.715)
Goodbye [redacted] T. Musante, C. Cardinale. Ult. 22,20. L. 750-850. ★ Avventuroso

GIARDINO d'Essai (via Monfalcone 62, tel. 326.873)
Taxi driver, di M. Scorsese. Ore 20,15; [redacted],30. L. 1200. ★ Drammatico

[redacted] (via Tunisi 92, tel. 390.711)
Duel, con Dennis Weaver. Apert. [redacted] 20; [redacted] 22,30. ★ Drammatico

VINZAGLIO (corso D. Abruzzi 102, tel. 596.125)
Per la rassegna del film erotico: **Porno delirio**, [redacted] Lamour. Viet. 18. Ore [redacted] 22,30. ■ Erotico

ZONA S. PAOLO

SAN PAOLO (via Cesana 60, tel. 372.637)
6 mesi al servizio militare, D. Croisy, techn. Non viet. Ore 20,15; 22,30. ■ Commedia

ZONA FRANCIA

BERNINI (corso Tassoni 3, tel. 749.3643)
La montagna [redacted] di Jodorowsky. Vietato 18. L. 1200. ■ Drammatico

ZETA d'Essai (via Cibrario 88, tel. 749.2907)
Mezzogiorno e mezzo di fuoco, di M. Brooks, con G. Wilder. Ap. 20; ult. 22,30. Ultimo giorno. ■ [redacted]

ZONA MILANO - REGIO PARCO

MAIOR (largo G. Cesare 105, [redacted] 287.974)
L'altro viaio di una pornomoglie. Vietato 18. Ap. 15; ult. 22,30. ★ [redacted]

[redacted] - LINGOTTO

CABIRIA d'Essai (piazza Bengasi, [redacted] 606.0553)
Il ritorno [redacted] **Butch** [redacted] di Richard Lester. Ore 20[redacted] 22,30. L. 1200. ■ [redacted]

[redacted] (via [redacted] 56, [redacted] 687.668)
Io sto con gli ippopotami, [redacted] Spencer, T. Hill, col. [redacted] 19,30; 22,15. ■ Avventuroso

SPEZIA (via [redacted] 170, tel. 6963.617)
The [redacted] **porno**. Viet. 18. Ap. 15. Ingresso 800. ★ [redacted]

* Cinema a [redacted] parrocchiale.

TEATRI

TEATRO REGIO: ore 20, Turno [redacted] **Andrea Chenier**, di Um[redacted] Giordano.
[redacted]COLO [redacted] Rassegna [redacted] Film d'Opera [redacted]schi **Le allegre comari di Windsor**, di O. Nicolai.
[redacted] **REGIO**: ore 10,30 riserv. scuole [redacted] **Diavolo**, di [redacted] François Auber.
[redacted]IERI (535.440): [redacted] 21 [redacted] **giornata alle** [redacted] F. Molè, con M. Brochard. Ultimi quattro giorni.
CABARET VOLTAIRE: ore 22,30 **Agamennone**, di Rino Sudano, da Eschilo. Gruppo 4 Cantoni [redacted] Roma. Ingresso [redacted]
[redacted] **se vi pare**, di Luigi Pirandello. Regia di Massimo Castri. Centro Teatrale Bresciano. Compagnia La Loggetta. Tel. 544.562 - 5[redacted]: Terza recita.
CENTRALINO (v. della Rosine, tel. 837.500): Rosanna Ruffini e Franchin. Ingresso soci.
[redacted] (t. 690.467): ore 21,30 **Incontri con la danza**, a cura [redacted] Carla Perotti.
GIANDUJA MARIONETTE LUPI: Spettacoli per le scuole.
[redacted]ETTI: ore [redacted] Carlo Campanini - Franco Barbero in **I tre felici**, tre atti comicissimi. Tel. 544.562 - 556.246.
[redacted]: stasera ore 21,15 Gipo in **I** [redacted] **per maritare una ragazza**. Pren. v. Nizza 138, tel. [redacted]4021.
NUOVO - SALA VALENTINO: stasera ore 21,15 Il Teatro delle Dieci in «**Spettacolo Beckett**»: **Giorni felici - Fallimento - L'ultimo nastro di Krapp**. Tel. 655.552.
[redacted] (p. S. Giovanni): ore 21,15 Coop. Teatrale Anna Bolena presenta **Medea** da Seneca, 1ª na[redacted] Regia di Anna Bolena e Antonio Tosco.
TEATRO STABILE [redacted] - **SETTORE SCUOLA RAGAZZI**: al Teatro D'Uomo (P. S. Giovanni) [redacted] 10 La Compagnia Anna Bolena presenta: **I sogni** [redacted]
TEATRO [redacted] **ZI**: al Teatro Istituto Agnelli (v. Sarpi 117) [redacted] 10 e [redacted] 14,30 Il Teatro del Mago Povero presenta: [redacted]**chere**.

PALAGHIACCIO - [redacted] **ESPOSIZIONI**: orario 15-17,15; 20,30-22,45.
IL [redacted]**CA** (v. Genova 268, tel. 6069.911): ore [redacted] e 21,30.

RITROVI

AL BAGATELLE (Str. Cavoretto, 2): 21.
BELLE ARTI: ore 15,30-21 liscio.
CLUB 84: ore 21 danze.
DU PARC: ore 21 Rommy.
EDEN: ore 21 Boccaccio 71.
LA PERLA: ore 15,30-21 danze.
LE ROI-BAL MUSETTE: ore 21.
N. PRINCIPE: ore 15,30 Roby.
[redacted] 15,30-21 P.B.O. Sound.
[redacted] ore 21 Escalation.

MINI CABARET (t. 613.660).
MILLELUCI (P. Guala, 147): Music Hall tutte le sere [redacted]zioni internaz.
SAN GIORGIO - Valentino - [redacted] orch. Pino [redacted].
SHAKER - PIANO BAR (C. Battisti, 3 - tel. 532.492): Thomas e Memo.

JIMMY'Z (Moncalieri, 35 - t. 659.558).
SHAKER DISCO[redacted] (C. Battisti, 3).
VILLA GAY DISCOTECA (tel. 651.395).

CINEMA CINTURA PIEMONTE LIGURIA

ALMESE
Bada: La ragazze superstar.
AVIGLIANA
Corso: Gioia morbosa del sesso. V. 18.
BORGARO
Royal: Dracula. V. 18.
CARMAGNOLA
Lux: Le pornostrici. Viet. 18.
Margherita: Fico d'India. Non viet.
CARIGNANO
Peter: Ratataplan.
CHIERI
Nuovo Chieri: Le chats chauds.
CHIUSA S. MICHELE
Gloria: Bianco, rosso e...
CHIVASSO
Cinecittà: All That jazz.
Nuovo Moderno: Shining.
Politeama: Frenesie erotiche di una ninfomane.
CIRIE'
Catalano: Biancaneve e i 7 nani.
Italia: Brubaker, R. Redford. Techn. Non viet.
Nuovo: Due sotto il divano, W. Matthau. Techn. Non viet.
CUORGNE'
Perone: Chissà perché capitano tutte a me.
Margherita: Cruising.
GIAVENO
Alfieri: Immacolata e Concetta.
LANZO
Catalano: Pomo zombi. Viet. 18.
MONCALIERI
Italia: Sesso nero, Andi Goran. Viet. 18.
MONTANARO
Vittoria: Action in love. Viet. 18.
NICHELINO
Superga: L'aereo più pazzo del mondo.
ORBASSANO
Moderno: La mogliettina porno. Viet. 18.
PINEROLO
Hollywood: Il Pap'occhio.
Italia: Cruising.
Nuovo: Giochi erotici di una moglie perversa.
Primavera: Lo straccione.
Ritz: La signora è scomparsa.
PIOSSASCO
S. Giorgio: Sexy boat. Viet. 18.
RIVAROLO
Cristallo: Il caso Catherine Blum.
SETTIMO
Beccaris: L'aereo più pazzo del mondo.
Garibaldi: Agente 00tette missione Sexfinger.
Moderno: Giustizia per tutti.
SESTRIERE
Fratteve: Arizona Campo 4.
SUSA
Comizio: Le goditrici. Viet. 18.
VENARIA
Supercinema: Le sorelle Bandiera.

ALESSANDRIA

Alessandrino: Odio le bionde.
Ambra: Il dormiglione.
Comunale: non pervenuto.
Corso: Cacciatore d'Italia.
Cristallo: Seduzione sui banchi di scuola.
Galleria: Gigolò.
Moderno: Il bisbetico domato.
ACQUI TERME
Ariston: Io e Caterina.
Cristallo: Il vizietto II.
Garibaldi: riposo.
Italia: riposo.
CASALE MONFERRATO
Moderno: Quattro mosche di velluto grigio.
Nuovo: Le porno killers.
Politeama: Bruce Lee l'invincibile.
Vittoria: Dimensione zero.
GAVI LIGURE
Il Forte: Il gendarme De Funès e gli extraterrestri.
NOVI LIGURE
Cristallo: La gemella erotica.
Iris: Superman II.
Italia: L'aereo più pazzo del mondo.
Moderno: La dottoressa ci sta col colonnello.
OVADA
Lux: Il bisbetico domato.
Moderno: Sexy blue.
Torrielli: Una donna all'inferno.
SERRAVALLE SCRIVIA
Lux: La tua vita per mio figlio.
TORTONA
Moderno: Paris porno.
Sociale: L'aereo più pazzo del mondo.
Verdi: Un uomo una donna una banca.
VALENZA PO
Nuovo Italia: Il vizietto II.
Teatro Sociale: Flash Gordon.
Politeama: riposo.
VOGHERA
Arlecchino: Odio le bionde.
Galvani: Flash Gordon.
Roma: Mio nipote Picchiarello.
Sociale: Il vizietto II.

ASTI

Lux: I seduttori della domenica.
Politeama: Fantozzi contro tutti.
Salone: Il lenzuolo viola.
Splendor: Mary, lady superporno.
Vittoria: Il cacciatore di taglie.
CANELLI
Balbo: riposo.
Regio d'Oro: Il piccolo grande uomo.
MONCALVO
Nuovo: Garringo.

NIZZA
Aurora: Ciccolina, amore mio.
Lux: riposo.
Sociale: Poliziotto superpiù.
Verdi: Viva le donne.

CUNEO

Corso: Il pap'occhio.
Fiamma: Il bisbetico domato.
Italia: riposo.
Nazionale: La dottoressa ci sta con il colonnello.
ALBA
Corino: Pap'occhio.
Eden: Assassinio sul Nilo.
BEINETTE
Astra: Sexy Hotel servizio in camera.
BENE VAGIENNA
Allodi: Un pensionato particolare.
BORGO SAN DALMAZZO
Moderno: Le ragazze superstar.
BRA
Impero: Giochi perversi di una signora perbene.
Politeama: Biancaneve e i sette nani.
Vittoria: Il bisbetico domato.
BUSCA
Nuovo: Specchio per allodole.
CARAGLIO
Splendor: La pornovergine.
CEVA
Doria: Rose di Danzica.
CORTEMILIA
Nuovo: Esperienze erotiche.
COSTIGLIOLE SALUZZO
Nuovo Moderno: riposo.
DRONERO
Iris: Cuba.
FOSSANO
Astra: La'zia di Monica.
Iride: Tigre si scatena.
Politeama: riposo.
MONDOVI'
Corso: Killer a comando.
Italia: Monster.
ORMEA
Ariston: Esecuzione al braccio 3.
PIASCO
La Rosa: Dottor Jeckill e gentile signora.
ROBILANTE
Robilantese: Due uomini, una dote.
SALUZZO
Chico: Odio le bionde.
Italia: Superclimax.
Splendor: Bruce Lee il supercampione.
SAVIGLIANO
Aurora: riposo.
Nazionale: riposo.
Ritz: Quanto rompe mia moglie.
VERZUOLO
Corso: Paura in città.
VILLAFALLETTO
Moderno: I ragazzi venuti dal Brasile.

NOVARA

Astra: Sesso infuocato.
Cocchia: In bocca al lupo (commedia musicale con Renato Rascel).
Excelsior: Coma profondo.
Faraggiana: Il bisbetico domato.
Vittoria: Mia moglie è una strega.
S. Cuore: L'albero degli zoccoli.
Araldo: Dracula.
ARONA
Roma: Le porno coppie.
Moderno: Tutto quello che avresti voluto sapere sul sesso e non avresti mai osato chiedere.
Lux: Il vizietto II.
BORGOMANERO
Moderno: La superbestia.
Nuovo: Nosferatu principe della notte.
CAMERI
Oratorio: Galattica all'attacco del Cylon.
DOMODOSSOLA
Corso: Sei uomini d'acciaio.
GOZZANO
Sociale: Vieni amore mio, vieni.
OLEGGIO
Comunale: Il gatto a nove code.
Moderno: Caldo corpo di femmina.
OMEGNA
Sociale: L'isola della paura.
TRECATE
Comunale: Condominio erotico.
Vittoria: Il seguace di Bruce Lee.
VERBANIA
Ariston: Le signore del quarto piano.
Vip: Delitto a Porta Romana.
Sociale (Intra): Oltre il giardino.
Sociale (Pallanza): Io e Caterina.
CANNOBIO
Diana: Il mio nome è nessuno.
ROMAGNANO SESIA
Casa del Popolo: Sexy moon.

VERCELLI

Astra: Viaggi erotici.
Civico: ore 21 «Come vi piace» a cura della Compagnia del Teatro Carcano.

Nuovo Italia: Il campo delle cipolle.
Principe: Assassinio sul Tevere.
Verdi: Il bisbetico domato.
Viotti: Superman 2.
Lux: per la «Cinerassegna '81»: «Io & Annie» di W. Allen.
GATTINARA
Italia: Aprili con amore.
SANTHIA'
Ideal: La moglie in calore.
Splendor: Libidine.

BIELLA

Apollo: Sexomania.
Impero: Superman II.
Mazzini: Shining.
Odeon: Il bisbetico domato.
Sociale: The Blues Brothers.
BORGOSESIA
Teatro Sociale: Zucchero, miele e peperoncino.
COGGIOLA
Ennio: Le porno cuginette.
COSSATO
Primavera: Sexy bistro.
PRAY
Excelsior: Hanno rubato le chiappe di Afrodite.
SERRAVALLE
Corso: La locanda dell'allegra mutanda.

GENOVA

Ambassador: Pornoerotic antology.
Ariston: Sexy movies.
Astor: Stardust memories.
Augustus: Flash Gordon.
Dioniso: Autostoppiste in calore.
Gioiello: Porno lesbos.
Gratacielo: Superman II.
Lux: Io e Caterina.
Nuovo Palazzo: Fantozzi contro tutti.
Odeon: Biancaneve e i sette nani.
Olimpia: Shining.
Orfeo: Il vizietto II.
Le Petit Central: Sesso infuocato.
Plaza: Il bambino e il grande cacciatore.
Rivoli: Mi faccio la barca.
Smeraldo: Luxure.
Supercinysovies: Super Climax.
Universale: Il bisbetico domato.
Dante: Appuntamento con il destino - La via del tabacco.
Ritz: Kagemusha.
Cristallo: Prestazioni particolari.
Ideal: Mia moglie è una strega.
Lido: Fantozzi contro tutti.
Manin: Biancaneve e i sette nani.
Alba: Mezzogiorno e mezzo.
Araldo: Una notte d'estate (Gloria).
Chiabrera: Bess, lo sciame che uccide.
Corallo: Count down dimensione zero.
Diana: riposo.

SAVONA

Astor: L'imperdonabile monsieur Landru.
Olimpia: Ultra porno sexy movie.
Diana: Il bisbetico domato.
Eldorado: Flash Gordon.
Ara: riposo.
Jolly: Josephine la viziosa.
Filmstudio: Niagara.
Cinema d'Essai: Easy Rider.
Lux: Bruce Lee la tigre ruggente colpisce ancora.
ALASSIO
Colombo: Corpi bagnati.
Ritz: Il testamento.
ALBENGA
Ambra: non pervenuto.
Cristallo: La liceale nella classe dei ripetenti.
Astor: Fantozzi contro tutti.
ALBISSOLA MARE
Marconi: Le avventure erotiche di Candy.
ALBISSOLA CAPO
Leone: riposo.

IMPERIA

Rossini: Mi faccio la barca.
Centrale: Solaris.
Dante: Sexy bistrò.
Imperia: Biancaneve e i sette nani.
Ambra: Porno cuginette.
DIANO MARINA
Dianese: riposo.
ARMA DI TAGGIA
Capitol: Pornografia proibita.
Cerri: Qualcuno volò sul nido del cuculo.
TAGGIA
Olimpia: riposo.
BORDIGHERA
Zeni: riposo.
Olimpia: American Gigolò.
RIVA LIGURE
Corallo: Disco delirio.
VENTIMIGLIA
Impero: Febbre di una notte d'estate.
Europa: Fantozzi contro tutti.
SANREMO
Ariston: Il bisbetico domato.
Ritz: Luxure.
Astra: Due sotto il divano.
Centrale: Mi faccio la barca.
Savonese: Le avventure erotiche di Candy.
Supercinema: La liceale al mare con l'amica di papà.
Migeon: Shining.
Lux: Blue extasy.
Orfeo: Kramer contro Kramer.

GALLERIE E MUSEI

ARTECENTRO-QUAGLINO: E. Torriero.
ARTE 121: Grafica 800-900.
CITTADELLA (Bertola, 31): A. Castano.
EMMEDUE (Re Umberto, 10): Gocciona.
FOYER PICCOLO REGIO: Dino Pasquero, dipinti.
LA ROCCA: Manifesti originali.
ZABERT (P. Cavour, 10): Il ritratto e la figura in Europa dal XV al XIX sec.

ASSOCIAZIONE PIEMONTESE GALLERIE ARTE MODERNA

BERMAN: Elio Pastorin.
DOCUMENTA: Peter Blake.
GISSI (p. Solferino 2): G. Ceselli. Or. 10-13; 16-20 (lunedì chiuso).
IL DAVIDE (v. Barletta 66/E, tel. 325.058): 20,30 inaug. mostra Ciocca-Pirotti.
LA BUSSOLA (v. Po 9): Giulio Mosca, sculture.
LA GIOSTRA - Asti: Maestri Moderni.
LE IMMAGINI: Maestri contemporanei.
NARCISO: Acqueforti di Federica Galli.
PIRRA CERAMICHE (Lungo Po Cadorna 1, tel. 877.810): Nino Caruso, terrecotte.
PIRRA (c. Calroli, 32, tel. 877.344): Edgardo Corbelli (Mostra antologica).
STUFIDRE: Pinno Mortelli.
VIOTTI: Claudio Baroni.

MUSEO MARIONETTE - TEATRO GIANDUJA (S. Teresa 5): ore 10-12; 15-18.
MUSEO NAZIONALE DEL CINEMA (Palazzo Chiablese): alle 16 e 21.15 **Conrack**, di M. Ritt con J. Voight, H. Crohyn, P. Winfield, (St. Uniti 1974 - colori, minuti 105).

«Variazioni Goldberg» eseguite da Karl Richter

Un clavicembalo superbo

TORINO — Il nome di Bach deve essere diventato per gli ascoltatori più giovani qualcosa di simile ad una parola d'ordine; essi si ritrovano e si riconoscono infatti quando il nome di Bach campeggia nel programma di un concerto. Ieri sera al Conservatorio il rito si è ripetuto in occasione del concerto offerto per l'Unione Musicale del clavicembalista tedesco Karl Richter. Grande specialista dell'opera di Bach che ha percorso più volte come clavicembalista, organista e direttore d'orchestra, Richter è arrivato ieri sera a Torino col suo clavicembalo per eseguire la famose *Variazioni Goldberg*.

Un aneddoto gustoso è legato alla nascita di questa grande opera: il conte Karl von Keyserling soffriva d'insonnia e per alleviare le sue lunghe veglie ricorreva alla musica. Gli capitò quindi di commissionare un'opera a quel Bach che godeva nella vicina Lipsia di grande reputazione. Le trenta *Variazioni Goldberg* sono quindi un'opera squisitamente privata e sono destinate a quello strumento, il clavicembalo, che più di tutti gli altri aveva una destinazione domestica.

Sarà un'impressione, ma qualcosa di quella dimensione privata e notturna deve essere passato in questa musica. Si tratta infatti di una musica dotta e concentratissima che pare proprio distillata per la solitudine penosa di un ascolto notturno. Ci sono musiche che instillano un piacere sociale dell'ascolto, che si prolungano quasi nello stupore e nello scambio reciproco delle emozioni, suscitatrici di un desiderio di conversazione. Le *Variazioni Goldberg* no, hanno un carattere ermetico e privatissimo, assolutamente contemplativo.

Sono conseguentemente poco spettacolari; come la lettura di un dramma a tavolino stimolano al massimo la fantasia e in questa prospettiva il gioco polifonico trova la sua collocazione ideale. L'apparizione, la scomparsa e il riapparire delle voci, affidate al sapiente gioco dei registri, assomiglia ad un inseguire con la memoria i propri ricordi. Ci sono poi i tipici compiacimenti privati del virtuosismo strumentale, l'alternanza fantastica di episodi grandiosi e di episodi intimistici in cui il suono dapprima superbo e maestoso si fa gracile e fine.

Karl Richter si è messo davanti allo strumento è ha retto questo arduo cimento per un'ora e mezza senza interruzioni con tecnica superba; sfoggiando una cognizione esemplare dell'arte bachiana. Suona con una regolarità ritmica assoluta, idonea a far risaltare magnificamente i passi polifonici, affronta con invidiabile disinvoltura i passaggi virtuosistici e passa con sorprendente agilità dagli effetti drammatici a quelli più raccolti assottigliando con sicuro gusto architettonico i volumi sonori; naturale quindi che il pubblico strabocchevole lo abbia salutato con interminabili applausi.

Enzo Restagno

Il «Teatro delle dieci» al Nuovo — Stasera alle 21,15 al Teatro Nuovo (Sala Valentino) il Teatro delle Dieci riprende «E allora, se provassimo a considerarci felici?», spettacolo tratto dal regista Massimo Scaglione da tre testi di Samuel Beckett: «Fallimento», «Giorni felici» e «L'ultimo nastro di Krapp».

Con Franco Ambrosetti

Jazz a Ivrea

Franco Ambrosetti (nella foto), insieme con Riccardo Del Fra, Riccardo Zegna e Franco Mondini, suona questa sera — ore 21 — a Ivrea nell'Auditorium La Serra per la rassegna «Jazz nel Piemonte» organizzata dall'Aics e Regione

TEATRO ITALIA
questa sera ore 21,15
GIPO
«I maneggi per maritare una ragazza»

danze la perla
ore 15,30 MATINEE
ore 21
I BARONI DEL LISCIO

LE CUPOLE
Cavallermaggiore (Cuneo)
Questa sera MAXICONCERTO
in pedana
RICCARDO COCCIANTE
Ingresso unico L. 5000

Nuovo PRINCIPE
ore 15,30
INGRESSO LIBERO
orch. ROBY

Vuoi una serata diversa?
EZE PUF Via Bligny 14 t. 516.066
tutte le sere CABARET con
ROBY dei BRUTOS
e l'allegra compagnia

I CONCERTI di STAMPA SERA
e dell'INIZIATIVA C.A.M.T.
IN COLLABORAZIONE CON LA REGIONE PIEMONTE - ASSESSORATO AL TURISMO

SPAZIO MUSICA 1981 · ANNO 5°
Torino, Conservatorio G. Verdi, sabato 17 gennaio, ore 21,15
DIANA PETECH (clavicembalo)
Musiche di Byrd, Philips, Anonimus, Inglot, Rossi, Storace, Jacquet de la Guerre, Couperin
tagliando - invito

I fatti della politica

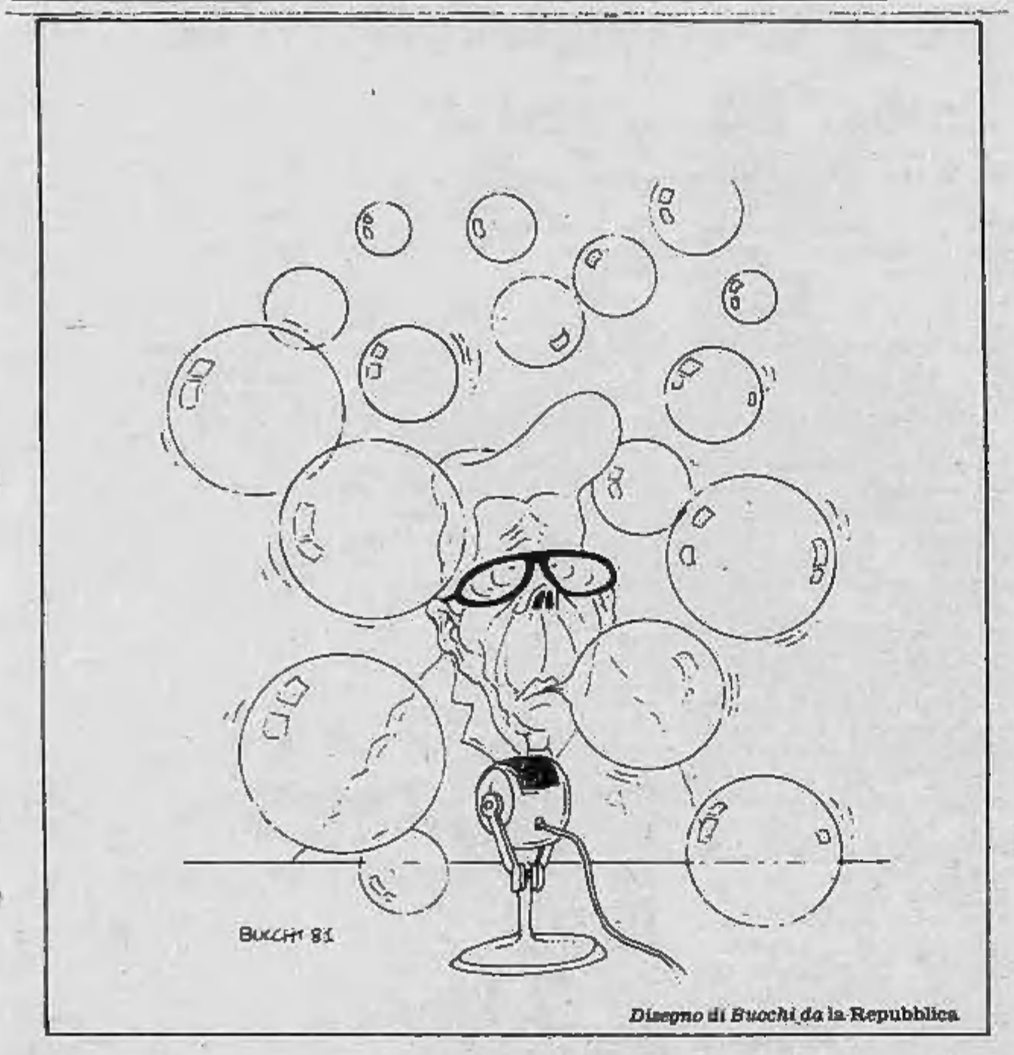

Disegno di Buochi da la Repubblica

Dibattito sul terrorismo

● L'opinione pubblica — scrive il quotidiano *«la Repubblica»* — deve sapere che un gruppo di giornalisti è stato oggetto d'un tentativo d'intimidazione terroristica che non veniva soltanto dai bollettini delle Br, ma da un partito che siede in Parlamento e che in questi giorni ha fatto impunemente strame della legalità repubblicana. Il governo ha assistito imbelle a questo spettacolo e il presidente del Consiglio, parlando ieri sera alla Camera, ha creduto di sbrigarsela con una generale assoluzione. Ma così può parlare chi fa della sopravvivenza d'una formula di governo il solo oggetto delle sue cure, non chi dovrebbe avere il compito istituzionale d'interpretare i sentimenti del paese e d'imporre a tutti il rispetto della legge.

● Con un pacato ma fermo discorso il presidente del Consiglio Forlani ha ribadito ieri alla Camera la volontà del governo di continuare la lotta intransigente contro l'attacco dei terroristi allo stato democratico ma senza inutili clamori — riporta *«Il Popolo»* —. E questo indirizzo — ha sottolineato — vale soprattutto in circostanze nelle quali l'angoscia e la preoccupazione di salvare una vita umana non può essere disgiunta da quella di salvaguardare le condizioni e le regole della comunità nazionale.

● Nel suo discorso — riporta *«Il Giornale nuovo»* — Forlani ha fatto riferimento alle visite effettuate da parlamentari radicali nel carcere di Trani. Ha difeso il comportamento del ministro della Giustizia Sarti che non ha impedito l'accesso al carcere dei radicali ed ha sostenuto che «la responsabilità dell'uso distorto che i parlamentari radicali hanno voluto fare della loro presenza all'interno delle carceri ricade soltanto su di essi e il ministro competente sta accertando per via di inchiesta tutti i profili del comportamento dei parlamentari stessi e, nell'ambito di una più opportuna normativa, adotterà conseguenti determinazioni». Infine — continua «Il Giornale nuovo» — Forlani è tornato a difendere l'atteggiamento complessivo del governo: «Un atteggiamento — ha detto — responsabile e misurato, come si conviene a circostanze nelle quali l'angoscia e la preoccupazione di salvare una vita umana non può essere disgiunta da quella di salvaguardare le condizioni e le regole della comunità nazionale».

● I parenti dei terroristi — scrive Enzo Biagi sul *Corriere della Sera* — e i detenuti si lamentano perché, nei colloqui, sono divisi da una lastra di plexiglas. I congiunti di Tobagi, Casalegno, Alessandrini, Galli, Moro e via dicendo, sono al contrario separati da una lastra di marmo. Protestano anche perché le guardie spezzettano le pagnotte, per vedere se c'è dentro una lima, come nei romanzi di cappa e spada, o un etto di esplosivo: tenuto conto dei precedenti, neppure alla sensibile signora Franca Rame dovrebbe sembrare una provocazione. Io trovo generoso preoccuparsi per quelli che stanno dentro, ma ogni tanto bisognerebbe tenere presente anche quelli che stanno fuori.

Si accusa l'*Espresso* di aver fatto da cassa di risonanza alle Br: accidenti. E che fanno deputati, avvocati, cosa facciamo tutti insieme con le nostre polemiche, con le sceneggiate quotidiane? A leggere i resoconti, i comunicati, le interviste, sembra che i prigionieri delle supercarceri non facciano altro che riunirsi e dibattere: questo Trani deve essere una specie di condominio. Secondo la migliore tradizione della «suspense», la ragazza D'Urso è stata portata sui teleschermi, con una trovata, come dire, all'americana. Io lo rispetto, e capisco le sue buone ragioni: ma se queste cose le fa un giornalista, è uno schifoso che specula sul dolore, se le combinano all'ufficio stampa del pr, va tutto bene. Ognuno fa i suoi «colpi»; il vero peccato è che si sprecano anche quelli di rivoltella.

Referendum

● Nella tarda serata di oggi, seppure in via ufficiosa, o al più tardi domani sapremo quanti sono i referendum sui quali gli italiani saranno chiamati alle urne in una domenica di primavera tra il 15 aprile e il 15 giugno — scrive *«Paese sera»* —. Il «pacchetto» dei dodici referendum (due del movimento per la vita e dieci del partito radicale) sono da ieri all'esame dei giudici della Corte Costituzionale che dovranno decidere, in camera di consiglio, la loro «ammissibilità». La sentenza dell'alta corte dovrà essere depositata entro l'8 febbraio. Spetta poi al capo dello Stato decidere la data, secondo la legge sui referendum in una domenica tra aprile e giugno, nella quale dovrà svolgersi la consultazione popolare. Nelle prossime settimane, però, il Parlamento avrà la possibilità di modificare del tutto o in parte alcune delle leggi oggetto di iniziativa referendaria, in modo da evitare il ricorso alle urne. In caso di scioglimento anticipato delle Camere, i referendum, come è già avvenuto in passato, slitterebbero di un anno.

Scandalo traghetti d'oro

● La distribuzione ai senatori e ai deputati delle relazioni di maggioranza e di minoranza sul caso «traghetti d'oro-Gioia», avvenuta ieri, farà scattare oggi la raccolta delle firme che porterà o alla riapertura della vicenda dinanzi al Parlamento riunito in seduta comune o alla definitiva «assoluzione» dell'ex ministro della Marina mercantile — osserva *«Il Tempo»* —. La cancelleria della Camera e quella del Senato resteranno aperte da oggi fino a mercoledì 21 (cinque giorni di effettiva attività parlamentare, con esclusione del sabato e della domenica) con i registri che raccoglieranno le firme. Per la riapertura del caso — archiviato in dicembre dall'Inquirente con dieci voti favorevoli (dc, psi e psdi) e otto contrari (comunisti, missini e indipendenti di sinistra) — sono necessarie 477 firme, ossia la maggioranza assoluta delle due Camere. Favorevoli al rinvio sono cinque gruppi parlamentari: comunisti, missini, radicali, pdup e indipendenti di sinistra che raggiungono quota 391; contrari sono i democristiani (401). Decideranno «secondo coscienza» socialdemocratici (30), repubblicani (16) e liberali (11). I socialisti decideranno il proprio comportamento nella giornata di oggi. La loro decisione appare, pertanto determinante.

Le lettere dei lettori

Pagine di cent'anni fa

Mi rallegro per l'iniziativa di «Stampa Sera» di offrire, per tutto il 1981, la riproduzione fotografica d'una copia d'un giornale degli ultimi cento anni. Senza nulla togliere al merito, si può dire che tale raccolta è avvenuta anche con l'uscita a dispense settimanali de «I grandi fatti» ad opera dell'Editoriale Nuova di Milano, terminata da poco tempo. Questa di «Stampa Sera» sarà una collezione agile, prescindente da libri, di facile consultazione. Ho letto ciò che è stato pubblicato nella presentazione del fac-simile di Giuseppe Garibaldi. Non mi trincero dietro il solito luogo comune dell'aver detto male di Garibaldi per compiere facile critica. Intervengo come appassionato di Storia, come cultore di narrativa storica. Nel 1867, invadendo lo Stato Pontificio, ormai ridotto al solo Lazio, l'Eroe provocò il ritorno dei francesi di Napoleone III e, con la subita sconfitta di Mentana, la situazione si presentò al punto che il ministro francese, alla Camera di Parigi, poté dire che i fucili, per allora già automatici, «chassepots» avevan fatto «meraviglie»; ben pochi fecero caso al fatto che i garibaldini avevano ancora i vecchi fucili a pietra focaia e erano pessimamente equipaggiati; l'Eroe stesso, reumatizzato, combatteva in carrozzella; il di lui genero Stefano Canzio finì col domandargli per chi volesse farsi ammazzare. In Francia si disse, da parte degli imperiali, che «giammai» gli italiani sarebbero entrati nella Città Eterna che pure, giuridicamente e diplomaticamente, sin dal 1861, alla proclamazione del regno, in Torino, era stata acclamata «capitale». Potrebbe esser stato, forse, ciò a far dire al cancelliere Bismarck, quando tre anni dopo il voto unitario si compì, che l'Italia aveva fatto un grave errore ad entrare in Roma. Aggiungo che simili notizie si possono trovare nelle pubblicazioni, anche a forma di volume, cattoliche per contadini ed operai dei primi anni del Novecento quando i cattolici, con l'abolizione del «non expedit» da parte di Pio X, avevano accettato l'Italia unita con Roma capitale, smentendo, così, le parole del cancelliere germanico e più non parlavano di restaurare il potere temporale dei Papi, ma di dare la dovuta indipendenza alla Cattedra di Pietro, cosa ch'era nei voti, non solo di cattolici illuminati come il vescovo Geremia Bonomelli, p. Pazzaglia ed altri, ma ch'era stato anche il principio del grande statista piemontese Camillo Benso di Cavour.

prof. Teresio Raineri, Pinerolo

Sangue artificiale

Il *Journal of the American Medical Association*, nella sezione «Notizie Mediche», ha recentemente preso in esame il nuovo «sangue artificiale» (Fluosol-Da) prodotto dai giapponesi, precisando che tutt'e tre gli americani ai quali è stata somministrata questa sostanza «erano testimoni di Geova». L'articolo osserva che tale sostituto del sangue potrebbe «essere una manna specie per i seguaci di questa fede, che ora sono circa due milioni in tutto il mondo». Il periodico specifica pure che alcuni «medici non hanno voluto correre il rischio di far morire dissanguati i pazienti e si sono rifiutati di prenderli in cura». D'altra parte, parlando di un chirurgo che ha usato il nuovo sostituto del sangue, la suddetta pubblicazione medica dice: «Nel corso degli anni, il chirurgo californiano Ron Lapin ha eseguito operazioni senza sangue su circa 2500 testimoni di Geova, ricorrendo spesso alla elettrocoagulazione per ridurre le perdite di sangue. Solo tre di questi pazienti sono morti... Anche in assenza di Fluosol, dice Lapin, "in questo paese abbiamo la tendenza a fare un po' troppe trasfusioni. Chiunque può acquisire l'abilità tecnica di operare senza sangue"».

Queste notizie provenienti dall'estero sono confortanti per i testimoni italiani. Se il problema del sangue è facilmente risolvibile con mezzi chimici ed abilità tecnica, confidiamo che per i medici del nostro paese sia solo una questione di tempo.

Alberto Bertone

«Non posso sposarmi»

Questa lettera certamente non commuoverà nessuno, ma almeno mi sarà servita da sfogo. Parlo dell'ormai «vecchio» problema della ricerca di una casa. Non ce l'ho con i piccoli proprietari che con tanti sacrifici si sono costruiti una casa o comprato un appartamento, ma con i proprietari di appartamenti e di case perennemente chiusi che contribuiscono ad aggravarci l'esistenza con un problema in più oltre a quelli già esistenti. La loro indifferenza nei riguardi di chi, intorno a loro stessi, cerca disperatamente un alloggio perché sfrattati dal precedente o di una coppia che vorrebbe sposarsi, mi nausea. Dappertutto si trova scritto «vendesi»: e se uno non può comprare? E' un delitto questo? Non ha diritto di abitare in nessun luogo, un povero diavolo che vive solo dello stipendio, ma paga onestamente le tasse? O credono, loro signori, che una coppia di sposi possa andare ad alloggiare in uno di quei mini-appartamenti, già arredati, con l'impegno di sloggiare durante i mesi estivi o, se si resta, pagare un affitto mensile equivalente a tre mesi di sudato lavoro? (Questo accade prevalentemente nelle località marine). Io sono anni che vorrei sposarmi, ma, appunto per i motivi di cui sopra, sono costretta a rimandare continuamente, ma credo di aver parlato anche a nome di tante altre persone che si trovano in situazioni simili.

L. A.

La nostra salute

Con lettera dal titolo «Maratona alla Saub» il lettore Claudio Gori lamenta le difficoltà che gli assistiti incontrano nei giorni festivi dovendo ricorrere alla guardia medica od al pronto soccorso ospedaliero; le complicazioni burocratiche che nascono qualora si decida di richiedere una visita specialistica e le conseguenti difficoltà per la prescrizione di farmaci sui moduli Saub.

Per ovviare a tutte queste discrepanze, lo scrivente invoca l'istituzione dei turni, così come si fa per le farmacie anche per i medici generici, pediatri e dentisti. Tutto ciò sarebbe fin troppo bello e funzionale, ma i medici non sono d'accordo (basta ricordare cosa se n'è fatto della guardia psichiatrica a suo tempo tentata dalla provincia) tutto è finito nel nulla.

I farmacisti sono molto accomodanti i medici no. Bisogna amaramente concludere alla luce dei fatti c e i metodi applicati dallo Stato o da chi per esso, sono tipici dello schiavismo e cioè di essere duro verso chi è debole.

Gino Angela, Torino

Referendum anticaccia

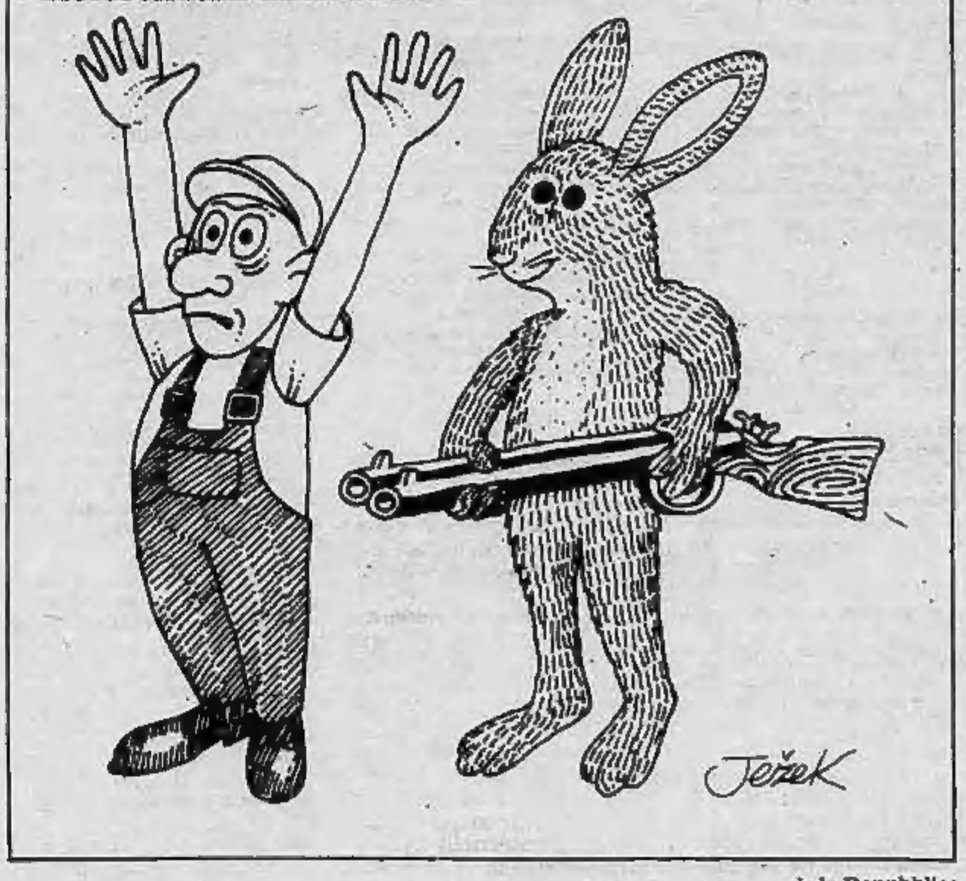

da la Repubblica

Attività vivace prezzi sostenuti

TORINO — Il movimento al rialzo prosegue oggi con rinnovato vigore. L'azione dei compratori si estende progressivamente a un numero sempre maggiore dei titoli, sino a comprendere praticamente l'intero listino salvo isolate eccezioni che restano comunque senza rilievo.

Fra gli industriali è da segnalare il buon recupero delle Fiat; escono da un periodo di trascuratezza e forse per la prima volta dall'aumento di capitale appaiono oggetto di domanda vivace portata con una certa continuità. Significativa è altresì la pronta ripresa delle Olivetti. Di contorno alle Fiat stanno gli altri valori del Gruppo, particolarmente Ifil (+3,7 per cento) e Ifil che con l'odierno aumento di circa il 18% si riporta sopra quota 6 mila, intorno ai massimi fatti registrare nel 1969.

Oltre alla conferma della tendenza positiva per assicurativi, bancari e immobiliari v'è da segnalare l'interesse dei compratori per Rinascente e Italgas e il recupero delle Stet. Fra i titoli locali si assestano Fiorio e Acqua Potabile, poco sotto i valori massimi; in controtendenza anche Cartiera Italiana e Cantagnetti; invariati o in lieve progresso gli altri titoli. Reddito fisso poco attivo e riflessione.

FIXING: Fiat ord. 1905, 1915, priv. 1270; Cir godimento 1.7.80 17.250; Cir risparmio 17.000; Cir risparmio godimento 1.7.80 16.500; Olivetti 1.7.80 4225.

MILANO

Seduta effervescente. Giunto alle scadenze tecniche il mercato ha confermato oggi la sua vitalità con una riunione dinamica che ha preso vita dopo la prevalenza di ritiri effettuata alla scadenza premio. Globalmente i ritiri hanno prevalso di gran lunga sugli abbandoni che non hanno superato il 20 per cento. Tutti ritirati o quasi i premi su Generali, Pirellona, Rinascente e Olivetti. Larghi strati di contratti abbandonati hanno caratterizzato per contro la risposta di Fiat ord., Fiat priv., Montedison e Bastogi.

La seduta si è iniziata in tono molto sostenuto. L'indice nella prima mattinata era già salito dell'1,1 per cento confermando l'ascesa in atto dei grossi patrimoniali sotto la guida sempre delle Generali a quota 118.900 (dopo aver superato le 119.000), di Eas ormai a quota 300.000, e poi Toro, Sai, Milano Centrale e le Risanamento e altre del settore. L'ascesa si è allargata man mano ai bancari, alle Bastogi, a Rinascente, Centrale, Pirelli e Ifil priv. In complesso quasi tutta la quota ha guadagnato terreno. La compilazione del listino ha confermato i livelli massimi della giornata, sottolineando in particolare l'ulteriore vantaggio delle Lepetit giunte a 44.800 lire e il rafforzamento finale delle Fiat, mentre le Montedison sono apparse ancora molto fiacche. Dopoborsa sempre sostenuto.

Ecco le quotazioni:

Abelle 41.500; Aedes 7301; Alitalia 1250; Alivar 4730; Alleanza 37.200; Assicuratr. 74.500; Bastogi 802; B.co Roma 48.200; Beni Imm. or. 973; Beni Imm. pr. 1025; Binda 1370; Breda 2199; Brioschi 1625; Burgo or. 11.810; Burgo pr. 7980; Caffaro 480,50; Cantoni 13.910.

Ciga 10.900; Coge 2925; Comit 47.500; Comp. Milano or. 24.650; Comp. Milano pr. 24.210; Comp. Toro or. 25.850; Comp. Toro pr. 19.630; Cond. Acqua 270; Credit 5699; Cucirini 3900;

Il dollaro è oggi di nuovo in rialzo

ROMA — Dollaro di nuovo in rialzo, dopo la battuta di arresto di ieri, e recupero per l'oro nei primi scambi europei. Nei confronti della lira, il dollaro è tornato a 950,35 lire contro le 947,50 di ieri; ha superato nuovamente la soglia dei 2,0 marchi (transazioni intorno a 2,0007 contro 1,9925 di ieri); rafforzamento anche sul franco svizzero, con valori di 1,8128 franchi contro 1,8070 precedenti; e sulla valuta francese, con scambi a 4,6252 franchi contro 4,6090 di ieri. La sterlina ha segnato un leggero miglioramento con 2,2985 dollari contro 2,2955 della chiusura londinese. Nei confronti dello yen il dollaro è rimasto stabile sui valori appena inferiori ai 203 yen della chiusura di ieri a Londra.

L'oro ha aperto a 566-569 dollari l'oncia nelle due maggiori piazze europee contro 558,50-560 della chiusura londinese e 555-558 dollari ieri a Zurigo.

De Ferrari 2632; Falk or. 4300.

Fisac 8950; Generalfin 910; Generali 118.990; Gilardini 3901; Ifil 6490; Imm. Roma 2400; Iniziativa 21.000; Interbanca 35.440; Invest 3950; Italcable 11.650; Italcementi 31.800.

Italgas 1750; Italia Ass. 29.100; Linificio 1699; Magona 3241; Mediobanca 73.800; Metalli 5500; Mira Lanza 17.550.

Olivetti pr. 3964; Pacchetti 121; Pierrel 1430; Pirelli e C. 4230; Ras 297.500; Rinascente or. 396; Rinascente pr. 298; Risanamento 17.150.

Saffa 9300; Sai 45.130; Sarom 1495,50; Sifa 1499; Sme 2764; Stampati 23.750; Standa 3988; Tecnomasio 395; Trafilerie 1870.

Alcune oscillazioni: Generali 119.500, 118.800 (manca chiusura); Fiat 1925, 1920 (m. c.); Fiat priv. 1265, 1255, (m. c.); Olivetti ord. 4399, dopoborsa 4410, 4430; Olivetti priv. 3964, dopoborsa 3980, 4000; Burgo 11.850, 11.810.

GENOVA

Mercato azionario sostenuto con vivaci scambi.

Centrale 26.900; Generali 119.500; Ras 229.900; Meridionali 803,50; Nai 231,75; Viscosa ord. 1400; Viscosa priv. 1040; Finsider 71; Italsid 301; Fiat ord. 1920; Fiat priv. 1260; Sip 1200; Montedison 180,50.

LE AZIONI A TORINO

ALIMENTARI		
Alivar	4550	4550
Eridania	16000	16000
Fiorio	1630	1640
Imm. Agr. Vit.	16100	16100
Romane Zuccheri	—	—
ASSICURATIVI		
C. Ass. MI ord.	22700	23000
C. Ass. MI priv.	22000	23000
Comp. Latina ord.	870	870
Comp. Latina priv.	800	785
Generali	112400	119500
RAS	293000	300250
SAI	43200	45000
Toro Ass. ord.	24000	25000
Toro Ass. priv.	18725	19500
BANCARI		
B. Comm. Italiana	45000	45000
Banco di Roma	46700	46700
Credito Italiano	5300	5650
Interbanca priv.	33700	35000
Mediobanca	71500	73500
CARTARI - EDITOR.		
Burgo ord.	11500	11800
Burgo priv.	7700	7900
Cart. Ital. Riunite	245	235
CEMENTI - CERAMICHE		
Pozzi Ginori ord.	150	150
Pozzi Ginori risp.	130	130
Eternit ord.	835	836
Eternit priv.	780	790
Unicem	18700	19210
CHIMICI		
Anic	6 50	6 50
Italgas	1800	1750
Liquigas ord.	—	—
Liquigas priv.	—	—
Liquigas risp.	—	—
Mira Lanza	17700	17880
Montedison	180	183
Paramatti	1600	1600
Pierrel	1385	1420
Rumianca	—	—
Saffa ord.	9450	9340
Saffa risp.	9200	9100
SAIAG	1542	1542
Schlapparelli	800	805
COMMERCIO		
Rinascente ord.	284	305
Rinascente priv.	267	278
Silos Genova	4900	4900
COMUNICAZIONI		
Alitalia priv.	1290	1290
Autostr. To-Mi	1600	1600
Italcable	11450	11750
NAI	230	234
SIP	1180	1180
Torino Nord	78	78 75
ELETTROTEC.		
M. Marelli	618	618
E. Marelli	380	385
FINANZIARI		
Bastogi rRBS	780	800
Borgosesia ord.	4900	4900
Borgosesia risp.	3550	3550
Centrale	25400	26500
Finsider	73	73
GIM	5650	5650
IFI priv.	4060	4200
IFIL	5800	6150
Invest	3950	3950
Mittel	1900	1900
Fiscambi	3230	3340
Pirelli & C.	4000	4150
Pirelli S.p.A.	1800	1870
SAROM	1530	1630
SME	2780	2780
SMI	5150	5500
SIFA	1460	1460
STET	1220	1285
IMMOBILIARI		
B.I.I. ord.	950	960
B.I.I. priv.	—	—
Condotte Acqua	260	275
Fer-Co	315	316
Gen. Imm. Sogene	2350	2420
I.P.I.	3240	3275
ISVIM	12600	13000
Risan. Napoli	17000	17300
MECCANICI - AUTOM.		
Castagnetti	1260	1250
FIAT ord.	1820	—
FIAT priv.	1180	—
Gilardini	3800	3310
Graziano	1340	1350
Olivetti ord.	4265	4360
Olivetti priv.	3920	4030
Westinghouse	19400	19600
MINERARI ED ESTRATTIVI		
Dalmine	135	135
Fornara	455	463
Italsider	295	290
Talco Grafite	32500	32500
TESSILI		
Cantoni	13650	13900
Fisac	8580	8300
Snia Visc. ord.	1454	1465
Snia Visc. priv.	1045	1045
DIVERSI		
Acque Potabili	2015	1995
CIGA	10600	10700
CIR	17500	17650
Pacchetti	119	120
OBBLIG. CONVERTIBILI		
B.I.I. 7% 73/88	—	—
GIM 6% 73/86	—	—
M.C. Er. 7% 73/88	137	137
M.S. Vis. 7% 73/88	100	100
M.S. Spir. 7% 73/88	165	165
M. Monti 7% 73/88	78	78
M. Oliv. 12% 79/89	420	425
Met. Ital. 6% 73/88	—	—
Mira L. 12% 77/82	102	102
IRI Stet 7% 73/88	90	90

REDDITO FISSO A TORINO

Titoli	14-1	15-1
VALORI DI STATO		
Rendita 5%	58	53 50
Edil. Scol. 5,50% 68	84	84
» » 5,50% 69	82	82
» » 6% 70	78	78
» » 6% 71	75	75
» » 6% 72	72	72
» » 9% 75/90	76	76
» » 9% 76/91	76	75
» » 10% 77/97	83	83
C. Cr. Tes. 1/6/80	—	—
» » » 1/8/80	—	—
» » » 1/12/80	—	—
» » » 1/3/81	99 70	99 70
» » » 1/5/82	100	100
» » » 1/7/81	98 20	98 50
» » » 1/7/82	98 50	98 40
B.T.N 5,50% 1982	92 20	91 10
B.T.Q. 10% 1981	—	—
» 12% 1982 I	97 10	97 10
» 12% 1982 II	95 40	95 55
» 12% 1983	91 65	91 90
» 12% 1984 I	91 50	91 30
» 12% 1984 II	91 90	91 50
» 12% 1987	89	89
OBBLIGAZIONI		
Enel 6% '66 II	77 20	76 20
» » '69 II	87 25	87 25
» 7% '73	62 50	61 10
Enel '74 indicizz.	136	135 50
» 10% '75 II	92 90	92 90
» '77 ind. II	113 90	113 80
» 12% '78 I	92 50	92 90
» 12% '78 II	91	91
I.R.I. 6% '64	92 20	92 30
I.R.I. 6% '65	84 20	84 20
Autostrade 6% '68 I	89	89
» 6% '69	86 50	86 50
» 7% '72	73 50	73 50
OO.PP. 6%	54	53 90
» 7%	53 40	53
» 8% Auto '75	54 30	54 30
» Int. St. 6% IV	68 10	67
» Int. St. 7% IV	65	65
» Anas 6% 66	82 60	82 60
» » 7% 72 I	82 50	82 90
» Autostr. 7% II	82 50	82 50
FF.SS. 6% '66 I	76 50	78 50
» 6% '67	71 80	72
» 7% '72 II	85 50	85 50
A.F.S. 7% '70	85 20	85 20
» 10% '75 II	92 50	92 50
P.S.Agr. 6% Sp VIII	83 50	83 50
» 7% II	67	67
ICIPU vent. 6%	72 50	73
» » 7% I	61	61
Imi XXVI 6%	73	73
» XXIX 7%	74	72
» XXXIII 7%	71 80	71 80
» XXXVIII 7%	84 50	84 50
» XLII 8%	85	85
» IL 10%	74 30	74 30
Isveimer 7% '71 XIX	77	74 80
» 6% XIII	91 20	91 20
Torino Aem 5,50% 60	83	83
» » 5,50% 62	83	83
S. Paolo 5%	85	85
» » 6% conv.	84	84
S. Paolo 6%	58 50	58 50
» » 7%	79 50	79 50
» » 9%	84 50	84 50
» O.P. 6% ex 5%	54	54
» » 6%	56	56
» » 7%	68	68
» » 9%	78	78
Banco Napoli 6%	61 80	64 80
Cr. F. Sicilia 6%	—	—
Cr. I. Sar. 6% '69	78	78
» » 7% '70	80	80
C. R. PP.LL. 6%	58	58
M. Paschi 6%	85	85
F. Piem. V.A. 6%	60 50	60 50
Fiat 5,50% '60	—	—
Olivetti 5,50 '62 II	90	90
Catini 5,50% '62	—	—
Viscosa 6% '64	86	86
Rumianca 5,50 '62	—	—
Città Milano 10% '75	86	86
RIV 5,50%	59 20	60 20
Lancia 5,50% '62	—	—
Tor.-Sav. 5,50%	—	—
OBBLIG. CONVERTIBILI		
M. Olivetti 12%	410	425
M. Sip 7%	80	80
M. Viscosa 7%	99	99
Liquigas 7,50% '70	—	—
Iri Stet 7% 73/88	82 50	82 50
S. Paolo it. 12%	194	194

Lo sciopero dei piloti costa all'Alitalia tre miliardi al giorno

ROMA — Ogni giorno dello sciopero programmato dai piloti costerà all'Alitalia tre miliardi di lire, per mancati proventi; il che — si sottolinea negli ambienti della Compagnia aerea di bandiera — non è poco, ma sempre assai meno di quanto scaturirebbe, per l'impatto sui bilanci dei prossimi anni, dall'eventuale accoglimento «in toto» delle richieste dell'Anpac in materia di rinnovi contrattuali.

Nel 1979 la voce «piloti» figurava in bilancio per un totale pari a 51 miliardi di lire. L'accettazione di quanto richiesto dalla controparte si tradurrebbe in un raddoppio di questa cifra, che — si sottolinea negli stessi ambienti — «diverrebbe insostenibile».

Dopo l'inizio delle trattative (15 settembre), l'Alitalia avviava (22 settembre) un primo calcolo sul cosa avrebbe comportato l'accettazione delle richieste sino ad allora avanzate dai piloti. Questo il risultato: un maggiore costo, per la voce che li riguarda, pari al 77%, ovvero 41 miliardi in aggiunta ai 51 figuranti nel più recente bilancio, per un totale di 92 miliardi circa. Ciò in relazione ad un aumento medio pro-capite pari a 18 milioni di lire.

Senonché il 5 gennaio i piloti definivano alcuni aspetti non precisati in precedenza, con particolare riferimento agli straordinari, al lavoro festivo ed a quello notturno. Con la quantificazione di queste voci il totale degli aumenti richiesti sale a 25 milioni annui in più pro-capite accennati e relativo aumento del 100% dei costi dell'azienda per questa voce.

Da sottolineare, peraltro, che dal 15 settembre scorso ai giorni nostri sono state risolte intanto alcune questioni di «natura politica» (investimenti, informazioni ed altro) e gran parte di quelle normative (turni, orari).

■ **NOVI LIGURE - Rincaro dei pullman** — Il consiglio comunale ha discusso la proposta del gruppo socialista per municipalizzare l'acquedotto, adesso gestito da una società privata. Ha pure deciso il raddoppio, da cento a duecento lire, della tariffa per i trasporti pubblici urbani.

Una soluzione unica per due problemi come già si è fatto a Brescia

Imperia: si bruceranno i rifiuti per riscaldare gli appartamenti

IMPERIA — Bruciare l'immondizia per riscaldare alloggi e uffici: è il progetto del Comune di Imperia per risolvere due grossi problemi in un colpo solo. L'idea non è nuova, è stata applicata con successo a Brescia. Nella riviera dei fiori non è ancora stata realizzata.

A prendere l'iniziativa è stato il consigliere delegato all'Ecologia, Enzo Amabile, che si è recato a vedere l'impianto di Brescia in compagnia del direttore dell'AMAT, Alberto Vaccari: «E' prematuro parlare del problema nei suoi dettagli. Attendiamo ancora pareri tecnici. Ci pare però che le premesse per poter installare anche ad Imperia una struttura del genere ci siano».

Il procedimento è a ciclo chiuso. Consente di sintetizzare chimicamente i rifiuti e trasformarli in concime per agricoltura (il cosiddetto «compost») e in gas combustibile, che può essere utilizzato per autoalimentare il macchinario o per riscaldare gli uffici pubblici (e, se fosse il caso, anche le abitazioni private).

Dice Amabile: «Non pare impossibile arrivare alla produzione del gas necessario per coprire almeno in parte le esigenze degli edifici dove sono situati gli enti pubblici.

Due i grossi ostacoli da superare: il reperimento dell'area per l'impianto e del denaro necessario. «Si possono affrontare soltanto a livello di comprensorio anche perché le spese da sostenere sono enormi» afferma Amabile.

«Abbiamo interessato alla questione i comuni della zona — aggiunge —. Quasi tutti sono nelle nostre stesse condizioni. Le discariche della provincia sono intasate e non si sa più come fare per smaltire i rifiuti senza pregiudicare l'equilibrio ecologico dell'ambiente. Per questo, riteniamo che siano piuttosto sensibili, e che non si tirino indietro di fronte al nostro appello».

L'impianto è sicuro, offrirebbe serie garanzie sul piano dell'inquinamento, ma ha costi rilevanti di esercizio, specie se non viene messo nelle condizioni di funzionare al massimo regime. l'unione fa la forza: riusciranno a trovarsi d'accordo i Comuni?

Stefano Delfino

Con le «borse» Motta

Premiati gli studenti diplomati con «ottimo»

Sono state assegnate anche quest'anno le 150 borse di studio — per un totale di dodici milioni di lire — messe a disposizione dell'editore Motta di Milano per altrettanti ragazzi diplomati con il giudizio di «ottimo» in terza media.

Ecco i vincitori piemontesi, valdostani e liguri: **Paola Biletta (Alessandria)**, Alessandra e Silvana Grosjacques **(Aosta)**, Roberta Capusso **(Asti)**, Roberto Bruno e Paola Valdemarca **(Cuneo)**, Mauro Rossi, Andrea Maggiolo, Monica Malluzzo e Laura Ghiotto **(Genova)**, Sandra Lanternelli **(Imperia)**, Valentina Rossi **(La Spezia)**, Monica Cerri **(Novara)**, Silvano Tabò **(Savona)**, Teresa Di Biasi, Michele Mazzilli, Cesare Varvello, Evelina Palombella e Roberto Rosso **(Torino)**, Massimo Groppo **(Vercelli)**.

■ **NOVI LIGURE - Settimane bianche per gli scolari** — L'assessorato allo Sport ha organizzato anche quest'anno le settimane bianche per gli alunni delle elementari e delle medie. Saranno cinque, nei periodi 19-31 gennaio, 2-14 febbraio, 2-7 marzo, a Rucas di Bagnolo Piemonte (m 1550) in provincia di Cuneo. Quote di partecipazione per settimana, 95 mila lire comprensive di vitto, alloggio, circolazione su tutti gli impianti.

L'amministrazione contraria alla modifica

Le banche a Mondovì: spostateci la chiusura dal lunedì al sabato

MONDOVI — Alcuni commercianti ed i bancari si sono schierati con i turisti che vorrebbero negozi e servizi pubblici aperti almeno per mezza giornata di lunedì in cui la città praticamente si ferma: banche, negozi, ristoranti e gran parte dei bar sono chiusi. Chi arriva in città non sa cosa fare, come trascorrere la giornata e dirotta così su altri centri.

Alcuni commercianti si sono dichiarati favorevoli a modificare gli orari di apertura lasciando la libertà personale ai singoli di alzare o meno le saracinesche nel pomeriggio del lunedì. I bancari stanno affrontando lo stesso problema: vorrebbero che la chiusura fosse sabato e non lunedì.

In merito si è già svolta una riunione nel salone municipale a cui hanno partecipato dirigenti bancari ed amministratori. Questi ultimi si sono dichiarati contrari alla modifica. «Chiudere le banche il sabato, giorno di mercato generale — afferma il sindaco Giacomo Lissignoli — comporterebbe gravi disagi. Per questo abbiamo invitato i bancari alla prudenza per evitare situazioni spiacevoli».

Ha maggiori possibilità di essere approvata la proposta di alcuni commercianti; «personalmente sono favorevole alla apertura di tutti i negozi almeno dalle 16 alle 18 del lunedì — spiega Giovanni Garelli, proprietario di una profumeria, consigliere dell'associazione commercianti; il Monregalese vive sul turismo e quindi dobbiamo agire conseguentemente. Non possiamo far trovare a chi arriva la città ferma».

Di diverso parere molti altri commercianti che chiedono il rispetto di almeno un giorno totale di chiusura. Il dibattito rimane aperto e con ogni probabilità arriverà anche alle commissioni comunali incaricate del turismo e commercio e quindi al Consiglio comunale.

g. m.

STAMPA SERA

Temperatura ore 13 a Torino: +3 - Ieri max +5 min —4

SITUAZIONE: la circolazione depressionaria sulle regioni centro-meridionali si mantiene ancora attiva. Una nuova perturbazione domani transiterà sull'Italia. TEMPO PREVISTO: rapido aumento della nuvolosità sull'arco alpino con nevicate. VENTI: al Nord deboli o moderati da Nord-Est. MARI: generalmente molto mossi.

In Italia		
Bolzano	— 3	+ 8
Verona	— 5	+ 4
Milano	— 4	+ 4
Firenze	+ 3	+ 7
Bologna	— 1	+ 3
Roma	+ 5	+ 9
Napoli	+ 3	+10
Reggio C.	+ 6	+15
Palermo	+ 8	+11
Aosta	— 7	+ 2
Alba	— 3	+ 5
Asti	— 2	+ 6
Biella	— 3	+ 4
Cuneo	— 3	+ 3
Novara	— 5	+ 3
Stella	— 3	+ 6
Genova	+ 3	+10
Imperia	+ 5	+12
Savona	+ 4	+10

all'estero		
Atene	+ 9	+15
Beirut	+12	+18
Belgrado	— 2	+ 1
Berlino		n.p.
Bruxelles	+ 1	+ 6
B. Aires	+20	+35
Il Cairo	+ 9	+20
Ginevra	— 5	— 1
Lisbona	+ 7	+12
Londra	+ 2	+10
Madrid	— 2	+ 5
Montreal	—18	— 2
Mosca	—11	— 9
New York	—15	— 6
Parigi	— 1	+ 3
Stoccolma	— 4	+ 2
Sydney	+17	+26
Tokyo	— 2	+ 8
Vienna	— 6	— 2

L'hanno trovato così

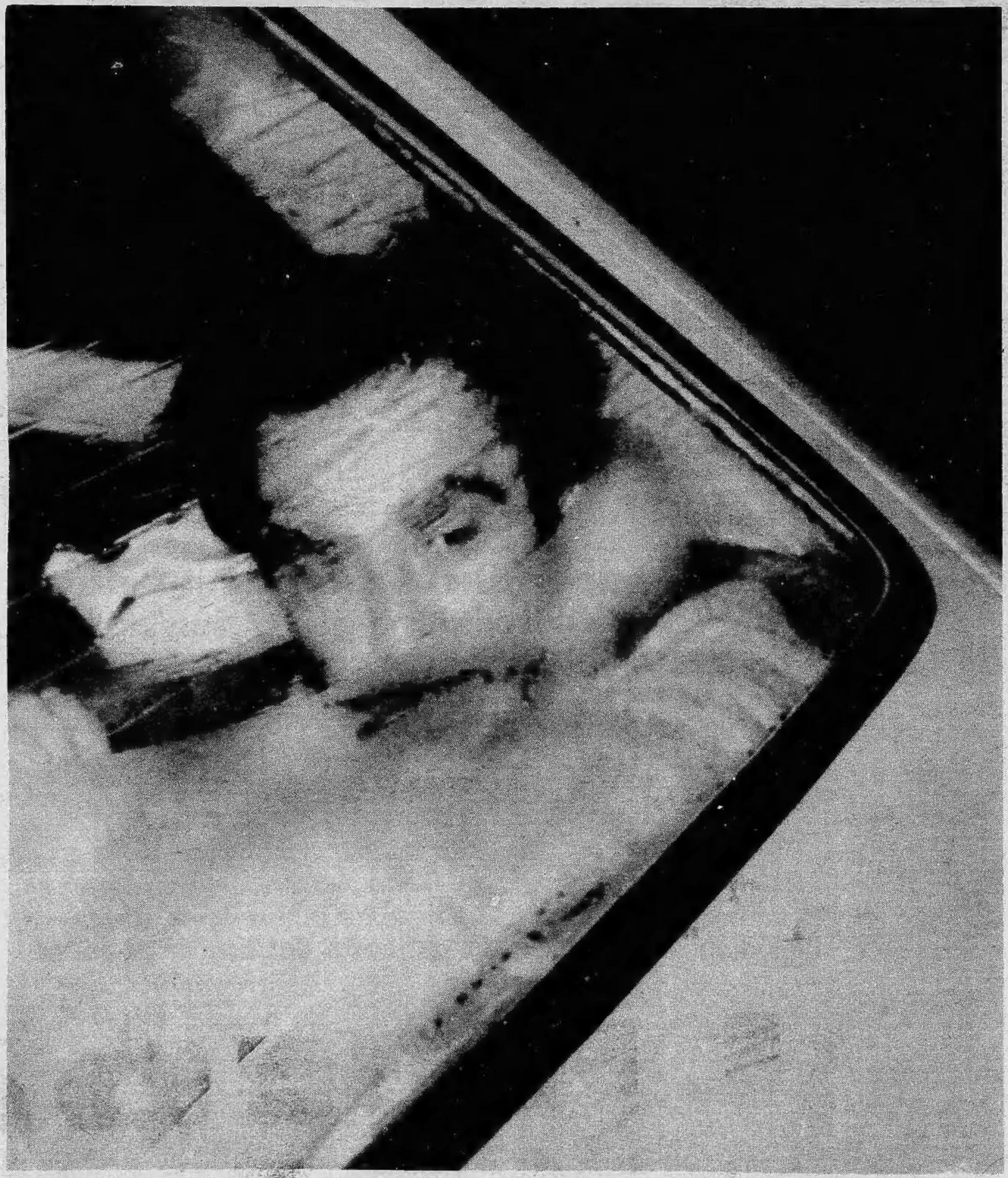

Roma - Ecco la foto di D'Urso, scattata prima ancora che venisse tolto dall'auto in cui era stato abbandonato dalle br *(Telefoto)*